

## **SOUBORNÉ INFORMACE**

---

**Ročník 2005**

Souborné publikace  
Počet výtisků: 65  
Kód publikace: 13-5302-05  
Pořadové číslo v roce: 1

V Pardubicích dne 30. června 2005  
Č. j.: 1/2005

# **Statistický bulletin**

## **Pardubický kraj**

### **za 1. čtvrtletí 2005**

Zpracoval: Krajská reprezentace Pardubice, oddělení informačních služeb  
Ředitel reprezentace: Ing. Veronika Tichá  
Kontaktní zaměstnanec: Věra Čermáková, tel. 466 736 134, e-mail: [vcermakova@gw.czso.cz](mailto:vcermakova@gw.czso.cz)

---

Český statistický úřad

2005

Zajímají Vás nejnovější údaje o inflaci, HDP, obyvatelstvu, průměrných mzdách a mnohé další? Dozvíte se je na informační lince ČSÚ 274 052 900 nebo je můžete najít na internetových stránkách ČSÚ:

**[www.czso.cz](http://www.czso.cz)**

Internetové stránky ČSÚ, Krajské reprezentace Pardubice

**[www.pardubice.czso.cz](http://www.pardubice.czso.cz)**

## OBSAH

METODICKÉ VYSVĚTLIVKY .....	1
SOUHRNNÝ PŘEHLED .....	6

### **SOCIÁLNÍ A EKONOMICKÝ VÝVOJ PARDUBICKÉHO KRAJE**

A. Vybrané ukazatele vývoje hospodářství kraje.....	11
B. Mezikrajové srovnání ve vybraných ukazatelích.....	12
C. Meziokresní srovnání ve vybraných ukazatelích .....	14
D. Obyvatelstvo .....	15
E. Zaměstnanost a mzdy .....	20
F. Výběrové šetření pracovních sil .....	27
G. Nezaměstnanost .....	30
H. Organizační statistika.....	37
I. Vydaná stavební povolení .....	41
J. Bytová výstavba.....	43
K. Zemědělství .....	45
L. Průmysl.....	47
M. Stavebnictví .....	49
N. Ceny v krajích ČR .....	52
O. Cestovní ruch.....	55
P. Vybrané ukazatele vývoje hospodářství v ČR .....	58

### **DOPLŇUJÍCÍ INFORMACE**

Q. Vybrané údaje o správních obvodech obcí s rozšířenou působností.....	63
R. Pracovní neschopnost pro nemoc a úraz za rok 2004 .....	87
S. Kriminalita a dopravní nehody.....	90

NABÍDKA PUBLIKACÍ.....	92
------------------------	----

KONTAKTNÍ MÍSTA.....	95
----------------------	----

NABÍDKOVÝ LIST .....	98
----------------------	----

# METODICKÉ VYSVĚTLIVKY

## OBYVATELSTVO

Základem pro údaje o počtu a struktuře obyvatelstva jsou výsledky sčítání lidu, domů a bytů, která jsou uskutečňována zhruba v desetiletých intervalech. Z výsledků cenzů jsou k dispozici data o obyvatelstvu v nejpodrobnějším územním členění (až do základních sídelních jednotek). Na tyto výsledky pak průběžně navazují bilance demografických událostí, vycházející ze statistických hlášení řady Obyv 1-5 o sňatcích, narozeních, úmrtích (příčiny smrti jsou stanoveny podle Mezinárodní statistické klasifikace nemocí a přidružených zdravotních problémů – 10. revize), rozvodech a stěhování. Údaje jsou zveřejňovány čtvrtletně v členění do krajů a okresů, (v Praze také do správních obvodů a městských částí), jednou ročně pak i do jednotlivých obcí.

Od roku 2001 jsou tedy demografické údaje výsledkem zpracování bilancí, navazujících na výsledky sčítání lidu, které se uskutečnilo k 1. 3. 2001. Údaje o stavech a pohybu obyvatelstva se týkají obyvatel, kteří mají na území ČR trvalé bydliště, od roku 2001 včetně cizinců s tzv. dlouhodobým pobytem (tj. s pobytem na základě víza nad 90 dnů podle zákona č. 326/1999 Sb.). V údajích jsou obsaženy i události (sňatky, narození a úmrtí) občanů s trvalým bydlištěm na území ČR, které nastaly v cizině.

Údaje pro intenzitní ukazatele hrubých relativních měr demografických událostí jsou vztaženy na 1 000 obyvatel středního stavu. Obecně vyjadřuje střední stav obyvatelstva počet obyvatel daného území, bilancovaný k okamžiku, který byl zvolen za střed sledovaného období. Za střední stav obyvatelstva v kalendářním roce je tedy považován počet obyvatel k 1. 7. sledovaného roku. Střední stav obyvatel za jiná období se zjišťuje jako aritmetický průměr středních stavů příslušných měsíců.

Kojenecká úmrtnost udává počet zemřelých kojenců (do 1 roku věku) připadající na 1 000 živě narozených dětí v příslušném období. Novorozenecká úmrtnost udává počet zemřelých novorozenců (do 28 dnů) připadající na 1 000 živě narozených dětí v příslušném období. Publikované hrubé míry jednotlivých demografických procesů (porodnost, úmrtnost, a pod.) jsou ovlivněny mimo jiné i věkovou strukturou obyvatelstva příslušného území

## ZAMĚSTNANOST A MZDY

V tomto úseku jsou údaje zpracovány v podnikatelské sféře za ekonomické subjekty s 20 a více zaměstnanci (právnícké i fyzické osoby), v odvětví finančního zprostředkování bez ohledu na počet zaměstnanců. V nepodnikatelské sféře jsou do zpracování zahrnuty všechny organizace bez ohledu na počet zaměstnanců.

Územní třídění je provedeno podle sídla vykazujícího ekonomického subjektu (tedy včetně provozoven dislokovaných na jiném území – tzv. podniková metoda). Do odvětví (OKEČ) jsou údaje zařazovány podle převažující činnosti podniku.

Do průměrného evidenčního počtu zaměstnanců (ve fyzických osobách) se zahrnují všichni stálí i dočasní zaměstnanci, kteří jsou ke zpravodajské jednotce v pracovním, služebním nebo členském poměru (kde součástí členství je pracovní vztah). Nezahrnují se např. ženy na mateřské dovolené, osoby na rodičovské dovolené (nepracují-li současně v pracovním poměru), osoby ve výkonu základní vojenské služby, uční a studenti na provozní praxi, osoby pracující pro firmu na základě dohod o pracích konaných mimo pracovní poměr, osoby vykonávající veřejné funkce (např. poslanci, senátoři, uvolnění členové zastupitelstev všech stupňů, soudci aj.). Průměrný evidenční počet zaměstnanců přepočtený vyjadřuje přepočet na plně zaměstnané (s plnou pracovní dobou).

Průměrná hrubá měsíční mzda představuje podíl mezd bez ostatních osobních nákladů připadající na jednoho zaměstnance evidenčního počtu za měsíc. Do mezd se zahrnují základní mzdy a platy, příplatky a doplátky ke mzdě nebo platu, prémie a odměny, náhrady mezd a platů, odměny za pracovní pohotovost a jiné složky mzdy nebo platu, které byly v daném období zaměstnancům zúčtovány k výplatě. Jedná se o hrubé mzdy, tj. před snížením o pojistné na všeobecné zdravotní pojištění a sociální zabezpečení, zálohové splátky daně z příjmu fyzických osob a další zákonné nebo se zaměstnancem dohodnuté srážky.

## METODICKÉ VYSVĚTLIVKY

### VÝBĚROVÉ ŠETŘENÍ PRACOVNÍCH SIL

Výběrové šetření pracovních sil je prováděno v náhodně vybraných bytech (0,6 % všech trvale obydlených bytů). Všechny zjištěné údaje jsou převáženy četností jednotlivých věkových skupin mužů a žen. Skutečná hodnota míry nezaměstnanosti v ČR leží s 95 % pravděpodobností v intervalu  $\pm 4$  % ze svého odhadu (tj.  $\pm 0,3$  procentního bodu). Na úrovni krajů je tento interval podstatně širší a pohybuje se od  $\pm 9$  % z odhadu v kraji Moravskoslezském po téměř  $\pm 24$  % z odhadu v kraji Karlovarském.

Do počtu zaměstnaných jsou zahrnuty všechny osoby patnáctileté a starší, které během referenčního týdne příslušely mezi zaměstnance, členy produkčních družstev, pracující na vlastní účet, zaměstnavatele či pomáhající rodinné příslušníky.

Za nezaměstnané se považují všechny osoby patnáctileté a starší, které ve sledovaném období byly bez práce, aktivně ji hledaly a byly připraveny k nástupu do zaměstnání nejpozději do 14 dnů.

Míra ekonomické aktivity vyjadřuje podíl počtu zaměstnaných a nezaměstnaných (pracovní síly) na počtu všech osob starších patnácti let.

Obecná míra nezaměstnanosti vyjadřuje podíl počtu nezaměstnaných osob na celkové pracovní síle (součet všech zaměstnaných a nezaměstnaných) - udává se v %.

### NEZAMĚSTNANOST (Z ÚDAJŮ MPSV)

Údaje o nezaměstnanosti jsou převzaty z informačního systému Ministerstva práce a sociálních věcí (podle evidence úřadů práce). Neumístění uchazeči o práci jsou občané trvale bydlící na příslušném území, kteří nejsou v pracovním nebo obdobném vztahu k zaměstnavateli, ani nevykonávají samostatnou výdělečnou činnost a požádali úřad práce o zprostředkování vhodného zaměstnání.

**Podle nové metodiky** se ve výpočtu **registrované míry nezaměstnanosti** odlišně zahrnují některé skupiny osob jak do čitatele, tak do jmenovatele. Na rozdíl od původní metodiky, kdy byl čítel tvořen počtem všech neumístěných uchazečů o zaměstnání v evidenci úřadů práce, je podle nové metodiky tvořen počtem tzv. dosažitelných neumístěných uchazečů o zaměstnání (vč. občanů EU a EHP). Jedná se o evidované nezaměstnané, kteří nemají žádnou objektivní překážku pro přijetí do zaměstnání a při nabídce vhodného pracovního místa mohou do něj bezprostředně nastoupit (nejsou ve vazbě, ve výkonu trestu, nevykonávají základní vojenskou nebo civilní službu, nepobírají peněžitou pomoc v mateřství, hmotné zabezpečení po dobu mateřské dovolené, nejsou v pracovní neschopnosti, nejsou zařazeni do rekvalifikačních kurzů a nevykonávají krátkodobé zaměstnání). Jmenovatel tvořený pracovní silou (v původní metodice počet zaměstnaných z VŠPS a počet všech neumístěných uchazečů), byl v nové metodice rozšířen o počet zaměstnaných občanů EU (EHP) + počet pracujících cizinců ze třetích zemí s platným povolením k zaměstnání či živnostenským oprávněním.

### ORGANIZAČNÍ STATISTIKA

Údaje o organizační struktuře národního hospodářství jsou sestaveny z dat vedených v registru ekonomických subjektů (dále jen RES). V RES jsou evidovány ekonomické subjekty, tj. právnické osoby, organizační složky státu a dále fyzické osoby, které mají postavení podnikatele (soukromí podnikatelé podnikající dle živnostenského zákona, samostatně hospodařící rolníci a fyzické osoby provozující jinou podnikatelskou činnost podle zvláštních předpisů). RES je měsíčně aktualizován daty z obchodních rejstříků, živnostenských úřadů a ze statistických zdrojů.

Obchodní společnosti zahrnují veřejné obchodní společnosti, společnosti s ručením omezeným, komanditní společnosti a akciové společnosti.

### STAVEBNÍ POVOLENÍ

Údaje o stavebních povoleních jsou zpracovány na základě výkazů předkládaných jednotlivými stavebními úřady, odbory dopravy a životního prostředí krajských úřadů a pověřených obecních úřadů.

## METODICKÉ VYSVĚTLIVKY

Stavební povolení je ve smyslu § 66 zákona č. 83/1998 Sb., kterým se mění a doplňuje zákon č. 50/1976 Sb., o územním plánování a stavebním řádu (stavební zákon) stanovení závazných podmínek pro provedení a užívání stavby. Orientační hodnota staveb zahrnuje celkové náklady včetně technologie (v běžných cenách) vynaložené na přípravu, realizaci a uvedení stavby do provozu.

Nová výstavba představuje zcela novou konstrukci, nové stavební dílo. Změnami dokončených staveb se rozumí nástavby, jimiž se stavby zvyšují, přístavby, jimiž se stavby půdorysně rozšiřují, a které jsou vzájemně provozně propojeny s dosavadní stavbou a vestavby, tj. stavební úpravy, při nichž se zachovává vnější půdorysné i výškové ohraničení stavby.

Ochranou životního prostředí se rozumí stavební akce k ochraně čistoty vod, k likvidaci nebo využití odpadů, na rekultivaci půdy, k omezení působení fyzikálních faktorů na životní prostředí.

Údaje o zrušených bytech vycházejí z údajů o změnách v užívání staveb (§ 85 stavebního zákona) a odstraňování staveb (§ 88 stavebního zákona).

## BYTOVÁ VÝSTAVBA

Údaje o bytové výstavbě jsou zpracovány ze čtvrtletního statistického výkaznictví, ke kterému mají výkaznickou povinnost stavební úřady. Zahrnují celou bytovou výstavbu na území (včetně nástaveb, vestaveb a přístaveb), kterou vznikají nové byty. Nejsou zahrnuty byty vzniklé změnou účelu užívání bez stavebních úprav. Údaje jsou zpracovány územní metodou a relevantní k území krajů i okresů.

Stavby pro bydlení jsou bytové domy, u nichž převažuje funkce bydlení a rodinné domy. Bytem se rozumí místnost nebo soubor místností, které jsou podle rozhodnutí stavebního úřadu určeny k bydlení a mohou svému účelu sloužit jako samostatné bytové jednotky. Byty zahájené jsou takové, jejichž výstavba byla ve sledovaném období zahájena podle zápisu ve stavebním deníku, a to bez ohledu na to, zda tyto byty byly ve sledovaném období dokončeny či nikoliv. Byty dokončené jsou ty byty, na které ve sledovaném období nabyla právní moci vydaná kolaudační rozhodnutí. Byty rozestavěné jsou byty, jejichž výstavba byla zahájena (bez ohledu na to, zda ve sledovaném roce nebo v letech předchozích), ale nebyla do konce sledovaného období dokončena.

## ZEMĚDĚLSTVÍ

Statistické zjišťování o výrobě masa je prováděno měsíčně výkazem, který předkládají ekonomické subjekty v zemědělství a potravinářském průmyslu zabývající se porážkami velkých hospodářských zvířat. Soubor zpravodajských jednotek je tvořen na základě seznamu provozních jatek, sanitních jatek a porážkových míst podle evidence Státní veterinární správy.

Údaje o prodeji vybraných rostlinných výrobků se zjišťují v podnikatelských subjektech (se sídlem na příslušném území), zabývajících se rostlinnou výrobou a s výměrou zemědělské půdy nad 10 ha. Přitom údaje za podniky s výměrou nad 1 000 ha jsou zjišťovány plošně, za ostatní podniky výběrově s dopočtem na celek (výběr 11 – 100 ha 3 %, 101 – 1 000 ha 30 %).

## PRŮMYSL

Údaje jsou publikovány za podnikatelské subjekty s převažující průmyslovou činností se 100 a více zaměstnanci, které jsou zařazeny podle Odvětvové klasifikace ekonomických činností (OKEČ) do odvětví (subkategorii) 10 až 41. Klasifikace člení průmysl na tři základní skupiny (kategorie):

- C – Těžba nerostných surovin
- D – Zpracovatelský průmysl
- E – Výroba a rozvod elektřiny, plynu a vody

## METODICKÉ VYSVĚTLIVKY

Údaje jsou zjišťovány podnikovou metodou, tedy za podniky se sídlem na příslušném území, včetně jejich závodů a provozoven v jiných krajích. Vzhledem k nižší relevantnosti k příslušnému území nejsou údaje již dále členěny do okresů. V kategorii 100 a více zaměstnanců je zjišťování úplné.

Tržby za prodej vlastních výrobků a služeb se oceňují v základních běžných cenách, které fakturuje výrobce kupujícímu a jsou vedeny na účtech 601 a 602. Nezahrnují daň na výrobu a výrobky (DPH, spotřební daň, clo). Tržby z průmyslové činnosti zahrnují tržby (příjmy) za prodej vlastních průmyslových výrobků a služeb průmyslové povahy, prodaných externím odběratelům.

Průměrný evidenční počet zaměstnanců a průměrná mzda viz metodika v části „Zaměstnanost a mzdy“.

Od roku 2005 došlo k metodickým změnám ve vykazování tržeb za prodej vlastních výrobků a služeb v oddíle E (výroba a rozvod elektřiny, plynu a vody). Za tento oddíl nejsou data za minulý rok k dispozici, a proto v letošním roce budou údaje o tržbách pouze za zpracovatelský průmysl.

## STAVEBNICTVÍ

Výkaznická povinnost vyplývá ze zákona pro podnikatelské subjekty se sídlem na příslušném území, které mají převažující činnost stavební (OKEČ 45) a počet zaměstnanců 20 a více. Při vědomí toho, že se jedná o podniky se sídlem na příslušném území (nemusejí zde vyvíjet svou činnost), je možno publikovat údaje za kraje i za okresy.

Stavební práce provedené podle dodavatelských smluv (hodnota „S“) představují celkovou hodnotu výkonů ze stavební činnosti a z přijatých poddodávek prací od jiných organizací. Nepatří sem poddodávky pro jiné dodavatele stavebních prací ani dodávky prací realizované mezi závodovými jednotkami vlastní organizace. Vykazují se bez daně z přidané hodnoty. Stavební práce podle dodavatelských smluv se rozdělují na práce provedené v tuzemsku a v zahraničí. Tuzemské stavební práce jsou členěné podle druhu provedených prací na stavební práce na nové výstavbě, rekonstrukci a modernizaci, na stavební práce na opravách a údržbě a na ostatní stavební práce. Stavební práce v zahraničí zahrnují objem stavebních prací provedených pro konečného uživatele v zahraničí včetně přijatých poddodávek od jiných organizací.

Základní stavební výroba - stavební práce provedené vlastními pracovníky (hodnota „ZSV“) – představuje objem prací, které organizace provedla pracovníky zahrnutými do jejího evidenčního počtu (vč. produktivní práce učňů). Součástí ZSV je i objem prací na nové výstavbě a rekonstrukcích a modernizacích pro vlastní organizaci.

## CESTOVNÍ RUCH

Do statistického šetření o kapacitě ubytovacích zařízení byla zahrnuta hromadná ubytovací zařízení sloužící cestovnímu ruchu, provozovaná na komerčním principu právníky nebo fyzickými osobami. Individuální ubytovací zařízení (ubytování v soukromí) nejsou šetřena od r. 2002. Zjišťování je založeno na využívání specifického registru ubytovacích zařízení (RUBT), ubytovací zařízení vykazují stav k 31. prosinci nebo ke dni ukončení provozu.

Hromadná ubytovací zařízení jsou zařízení, která pravidelně (nebo nepravidelně) poskytují přechodné ubytování hostům. Mezi hromadná ubytovací zařízení patří hotely, penziony, turistické ubytovny, chatové osady, kempy a ostatní ubytovací zařízení (např. léčebné lázně, rekreační zařízení podniků, školící střediska).

Hotel je ubytovací zařízení s nejméně 10 pokoji pro hosty s různým rozsahem poskytovaných služeb (podle třídy). Penzion je ubytovací zařízení s nejméně 5 pokoji, nebo 10 lůžky pro hosty, s omezenějším rozsahem a nižší úrovní poskytovaných služeb. Kemp je ubytovací zařízení pro přechodné ubytování ve vlastním zařízení hostů, případně i v ubytovacích objektech provozovatele. Chatová osada je ubytovací zařízení pro přechodné ubytování hostů výhradně v ubytovacích objektech provozovatele.

Pro výpočet hrubého využití lůžek je užit celkový počet stálých lůžek v ubytovacím zařízení, výpočet čistého využití lůžek vychází z počtu lůžek, která byla skutečně k dispozici.

## METODICKÉ VYSVĚTLIVKY

Statistika o výjezdovém a domácím cestovním ruchu přešla od r. 2003 z ročního na čtvrtletní zjišťování. Jeho zdrojem je výběrové šetření cestovního ruchu (dále jen VŠCR). Účelem VŠCR je nejen navázat na předchozí roční šetření z hlediska požadavků veřejnosti, ale především přizpůsobení struktury a metodického vymezení ukazatelů mezinárodním požadavkům v souvislosti se začleněním ČR do Evropské unie. Údaje o výjezdovém a domácím cestovním ruchu se zjišťují u jednoho vybraného člena domácnosti staršího 15 let, který obvykle bydlí v šetřeném bytě. Jedná se o dvoustupňový náhodný výběr. Jednotkou výběru prvního stupně je sčítací obvod a na druhém stupni se provádí prostý náhodný výběr bytů ve sčítacích obvodech. Zjištěné údaje jsou pomocí koeficientů přepočteny na celou populaci starší 15 let. VŠCR probíhá na území ČR s měsíční periodicitou a výsledky se publikují čtvrtletně.

Domácí cestovní ruch – turistika tuzemských rezidentů v domácím prostředí (ČR) mimo jejich obvyklé prostředí.

Delší cesta – cesta za účelem trávení volného času a rekreace, při které osoba alespoň 4x za sebou přenocovala mimo své obvyklé prostředí. Delší cesta se shoduje s termínem dovolená.

Kratší cesta – cesta za účelem trávení volného času a rekreace, při které osoba alespoň 1x a nejvíce 3x nepřetržitě za sebou přenocovala mimo své obvyklé prostředí (včetně víkendových pobytů).

## PRACOVNÍ NESCHOPNOST

Zpravodajskou jednotkou pro účely evidence a statistického vykazování pracovní neschopnosti pro nemoc a úraz jsou všechny nefinanční podniky, finanční instituce, organizace rozpočtové, příspěvkové, družstevní (výrobní družstva, zemědělská družstva a jiné družstevní organizace), soukromé neziskové instituce sloužící domácnostem atd. (popř. jejich nižší organizační složky resp. organizační seskupení), pokud tyto jednotky samostatně provádějí agendu nemocenského pojištění. Do zpracování byly dále zařazeny sumáře, které v rámci tohoto statistického zjišťování předkládají Okresní správy sociálního zabezpečení za ty organizace, které samy nelikvidují nemocenské pojištění. Vzhledem k tomu, že uvedené sumáře nejsou předkládány v odvětvovém členění (OKEČ), byly celé zahrnuty do položky „nezjištěno“.

Způsob výpočtu relativních ukazatelů:

Četnost případů na 100 pojištěnců = nově hlášené případy pracovní neschopnosti x 100 / průměrný počet osob nemocensky pojištěných

Průměrná délka trvání případů ve dnech = kalendářní dny pracovní neschopnosti / nově hlášené případy pracovní neschopnosti

Průměrné procento pracovní neschopnosti = kalendářní dny pracovní neschopnosti x 100 / (průměrný počet osob nemocensky pojištěných x počet kalendářních dnů ve sledovaném období)

Průměrný denní stav práce neschopných = kalendářní dny pracovní neschopnosti / počet kalendářních dnů ve sledovaném období

## ZNAČKY V TABULKÁCH

- nulový údaj
- 0 nenulový údaj, jehož velikost je menší než polovina jednotky v tabulce
- x číselný údaj není logicky možný
- . údaj není znám
- i údaj nelze zveřejnit (individuální údaj)

Výpočty v tabulkách jsou prováděny z nezaokrouhlených údajů (včetně součtů)



# **SOUHRNNÝ PŘEHLED**

## **SHRNUTÍ ZÁKLADNÍCH TENDENCÍ SOCIÁLNÍHO A EKONOMICKÉHO VÝVOJE KRAJE**

### **ZA 1. ČTVRTLETÍ 2005**

#### **OBYVATELSTVO**

Ke konci 1. čtvrtletí 2005 žilo na území kraje 505 109 obyvatel, v tom 247 445 mužů a 257 664 žen. V porovnání se stejným obdobím předchozího roku byl zaznamenán úbytek o 80 osob.

V 1. čtvrtletí 2005 se v kraji živě narodilo 1 238 dětí, což je oproti předchozímu roku o 93 dětí více. Pokračoval růst podílu dětí narozených mimo manželství z 25,9 % v roce 2004 na 28,5 % v roce 2005. Během sledovaného období zemřelo 1 468 osob, což je o 116 osob více než v 1. čtvrtletí roku 2004. Hlavní příčinou smrti i nadále zůstávají nemoci oběhové soustavy s podílem 52,4 % ze všech zemřelých, podíl druhé hlavní příčiny smrti – novotvarů – představoval 22,7 %.

Přirozenou měnou ubylo v kraji 230 obyvatel, tj. o 23 více než v 1. čtvrtletí roku 2004. Z územního hlediska došlo k největšímu úbytku obyvatel přirozenou měnou v okrese Pardubice. Přírůstek stěhováním představoval v 1. čtvrtletí 2005 za Pardubický kraj celkem 54 osob. K úbytku stěhováním došlo v okrese Ústí nad Orlicí (o 77 osob) a v okrese Svitavy (o 7 osob). Naopak v okrese Pardubice byl zaznamenán přírůstek obyvatel stěhováním (o 73 osoby) a v okrese Chrudim (o 65 osob).

Celkový populační úbytek obyvatel od počátku roku se týká okresu Ústí nad Orlicí (100 osob), Svitavy (52 osob) a okresu Pardubice (39 osob). K mírnému přírůstku došlo pouze v okrese Chrudim (15 osob). Za sledované období se počet obyvatel celkem v Pardubickém kraji snížil o 176 osob.

V 1. čtvrtletí 2005 bylo uzavřeno 269 sňatků, ve srovnání s 1. čtvrtletím 2004 se jejich počet zvýšil o 60. Proti stejnému období loňského roku se snížil počet rozvodů v kraji o 4. Zatímco v roce 2004 připadalo na 100 sňatků 175 rozvodů, v roce 2005 jich bylo 134.

Počet potratů se v 1. čtvrtletí 2005 snížil oproti stejnému období o 45. Počet potratů se snížil ve všech okresech Pardubického kraje, nejvíce na Svitavsku a Pardubicku. V Pardubickém kraji dochází k pozitivnímu jevu ve snižování potratovosti. Od počátku roku 2005 bylo ukončeno potratem 24 % těhotenství, ve stejném období roku 2004 to bylo 28 % těhotenství.

#### **ZAMĚSTNANOST A MZDY**

Počet zaměstnanců v ekonomických subjektech se sídlem na území kraje, bez podnikatelských subjektů do 20 zaměstnanců, činil za 1. čtvrtletí 2005 celkem 133,8 tis. fyzických osob, což bylo o 0,9 % více než ve stejném období minulého roku. Nárůst počtu zaměstnanců se projevil v okrese Pardubice (o 5,3 %) a v okrese Ústí nad Orlicí (o 0,3 %). V ostatních okresech došlo k úbytku počtu zaměstnanců.

Průměrná hrubá měsíční mzda v kraji vzrostla ve výše uvedených ekonomických subjektech za 1. čtvrtletí 2005 proti předchozímu roku o 5,2 % a činila na fyzickou osobu 15 186 Kč, v přepočtu na plně zaměstnané 15 718 Kč (nárůst o 5,5 %). Ve sledovaném období rostly mzdy ve všech okresech Pardubického kraje, nejrychleji na Pardubicku (o 6,0 %).

K nárůstu mezd v Pardubickém kraji (fyzické osoby) proti stejnému období minulého roku došlo ve všech hlavních odvětvích kromě těžby nerostných surovin, kde se výše průměrné mzdy snížila téměř o polovinu. Nejnížší mzdy vykazovalo odvětví ubytování a stravování (10 865 Kč), nejvyšší odvětví finančního zprostředkování (36 366 Kč). Podíváme-li se na odvětví průmyslu celkem, nejnížší mzdy vykazovalo zpracování dřeva, výroba dřevařských, korkových, proutěných a slaměných výrobků kromě nábytku, kde průměrná mzda na fyzické osoby nedosáhla ani 10 tis. Kč, naopak nejvyšší mzdy dosahovala výroba ostatních nekovových minerálních výrobků (27 960 Kč) a výroba a rozvod elektřiny, plynu a tepelné energie (26 680 Kč).

Pokud hodnotíme výši průměrné mzdy (fyzické osoby) v rámci celé České republiky, Pardubický kraj se umístil na 11. místě ze všech 14 krajů. Nejvyšší průměrná mzda byla dosažena v Hlavním městě Praha

## SOUHRNNÝ PŘEHLED

(22 391 Kč), nejnižší v kraji Vysočina (14 984 Kč). Průměrná hrubá měsíční mzda v Pardubickém kraji je o 2 492 Kč nižší než průměr České republiky.

### VÝBĚROVÉ ŠETŘENÍ PRACOVNÍCH SIL (VŠPS)

Počet osob s jediným nebo hlavním zaměstnáním dosáhl v Pardubickém kraji v 1. čtvrtletí 2005 celkem 227,3 tis. osob, z toho bylo 130,3 tis. mužů (57,3 %) a 96,9 tis. žen (42,6 %). V porovnání se stejným obdobím minulého roku byla celková zaměstnanost v kraji o 1,1 tis. osob nižší. Na celkovém počtu osob v hlavním zaměstnání v celé České republice se Pardubický kraj podílí 4,8 %, což je třetí nejnižší podíl mezi kraji. Nejvyšší podíl osob s jediným nebo hlavním zaměstnáním na celkovém počtu těchto osob v České republice byl dosažen v Hlavním městě Praha, Středočeském, Moravskoslezském a Jihomoravském kraji.

Souběžně se svým hlavním zaměstnáním pracovalo v druhém a dalším zaměstnání 6,9 tis. osob. Počet pracujících v dalším zaměstnání se tak meziročně snížil o 0,6 tis. osob. Z celkového počtu 11,2 tis. osob zaměstnaných na zkrácenou pracovní dobu tvoří více než 74 procent ženy.

Míra ekonomické aktivity (podíl počtu zaměstnaných a nezaměstnaných k počtu všech osob starších 15-ti let) dosáhla za obě pohlaví 57,3 % a proti stejnému období roku 2004 se snížila o 0,9 procentního bodu.

Počet nezaměstnaných, vypočtený na základě VŠPS, činil v prvním čtvrtletí 2005 celkem 16,9 tis. osob (z toho 8,0 tis. tj. 47,3 % tvořili muži). Proti stejnému čtvrtletí minulého roku se počet nezaměstnaných snížil o 2,4 tis. osob. Obecná míra nezaměstnanosti se podle výsledků výběrového šetření meziročně snížila o 0,9 bodu na 6,9 %. Na celkovém počtu nezaměstnaných se Pardubický kraj podílí 3,9 % a v rámci České republiky to je pátý nejnižší počet nezaměstnaných. Nejmenší podíl počtu nezaměstnaných je vykázan v Královéhradeckém a Libereckém kraji (3,5 %), nejvyšší pak v kraji Moravskoslezském (20,7 %).

### NEZAMĚSTNANOST (Z ÚDAJŮ MPSV)

Počet neumístěných uchazečů o zaměstnání evidovaných na úřadech práce činil k 31. 3. 2005 v kraji celkem 24 365 osob (z toho téměř 12 tis. žen, tj. 49,2 %) a proti stejnému období roku 2004 se počet neumístěných uchazečů snížil o 223 osob, tj. o 0,9 %. Počet uchazečů o zaměstnání se zvýšil na Pardubicku (o 2,3 %) a Ústeckoorlicku (o 2,5 %). Na Chrudimsku a Svitavsku došlo k poklesu neumístěných uchazečů o zaměstnání celkem o 4,6 %, resp. o 3,8 %.

Nezaměstnanost postihovala všechny věkové kategorie. Osoby ve věku do 20 let se podílely na celkovém počtu neumístěných uchazečů 4,5 %. Nejvyšší podíl, 14,2 %, představovaly osoby ve věku 20 – 24 let, následuje skupina uchazečů ve věku 50 – 54 let s podílem 14,1 %. Počet uchazečů ve věku 25 – 29 let představuje 12,6 % a 30 – 34 let 12,5 %.

Míra registrované nezaměstnanosti, zjištěná na základě evidence úřadů práce podle nové metodiky, dosáhla v kraji k 31. březnu 2005 hodnoty 8,89 %. Nejvyšší registrovaná míra nezaměstnanosti byla dosažena na Svitavsku (11,99 %), nejnižší pak v okrese Pardubice (7,03 %).

Pardubický kraj se s registrovanou mírou nezaměstnanosti, které je o 0,52 bodu nižší než celorepublikový průměr, umístil na 8. místě v rámci České republiky. Dlouhodobě je nejvyšší míra nezaměstnanosti vykazována v Ústeckém kraji (15,88 %). Oproti konci roku 2004 se zvýšila míra registrované nezaměstnanosti v okrese Pardubice a Ústí nad Orlicí, naopak ke snížení došlo v okrese Chrudim a Svitavy.

Z řad neumístěných uchazečů o práci se snížil počet žen proti stejnému období roku 2004 o 3,2 % na 11 984. Rovněž se snížil počet neumístěných absolventů škol, kteří vstupovali na trh práce a hledali své první zaměstnání prostřednictvím úřadů práce o 11,8 %. Počet občanů se změněnou pracovní schopností mezi uchazeči naopak stoupl o 2,4 % na 4 027 osob. Počet uchazečů o zaměstnání pobírajících příspěvek před nástupem do zaměstnání se proti stejnému období minulého roku snížil o 12,9 %, tj. o 1 277 uchazečů. Osoby pobírající příspěvek v nezaměstnanosti tvořily 35,4 % z celkového počtu neumístěných uchazečů.

Počet dlouhodobě nezaměstnaných, tzn. déle než 2 roky, tvoří 20,7 % všech nezaměstnaných, nejpočetnější skupinu z uchazečů o zaměstnání (26,3 %) tvoří osoby, které si najdou práci do 3 měsíců od

## SOUHRNNÝ PŘEHLED

zaevidování na úřadu práce. Nezaměstnaní v kategorii 3 – 6 měsíců představují 21,0 % a v kategorii 12 – 24 měsíců 14,4 %.

Počet volných pracovních míst dosáhl k 31. 3. 2005 hodnoty 1 970, na jedno volné pracovní místo tak připadalo 12,4 uchazeče (11,2 v roce 2004). Proti stavu před rokem se počet volných míst absolutně snížil o 217 (tj. o 9,9 %). Proti srovnatelnému období minulého roku vzrostl počet volných pracovních míst v okrese Pardubice (o 22,7 %, tj. 114 pracovních míst) a v okrese Chrudim (6,5 %, tj. 33 pracovních míst). Naopak v okrese Ústí nad Orlicí a Svitavy došlo ke snížení počtu volných pracovních míst. Počet volných pracovních míst pro občany se změnou pracovní schopností stoupl ve třech okresech kraje (nejvíce na Svitavsku o 40 pracovních míst). Na Chrudimsku došlo naopak k poklesu o 58 pracovních míst.

V Pardubickém kraji tvoří téměř 46 % uchazečů o zaměstnání lidé se středním odborným vzděláním (vyučeni), 26,2 % se základním vzděláním a 14 % s úplným středním vzděláním s maturitou. Uchazeči o zaměstnání s vysokoškolským vzděláním představují pouhé 2,1 % z celkového počtu uchazečů.

### ORGANIZAČNÍ STATISTIKA

Ke konci 1. čtvrtletí 2005 bylo ve statistickém Registru ekonomických subjektů Pardubického kraje, kde jsou evidovány všechny právnické a fyzické osoby, zapsáno 102,8 tis. subjektů. Za rok se jejich počet zvýšil o 1 394, tj. o 1,4 %.

Z hlediska právní formy připadal největší počet subjektů na fyzické osoby (nezapsané i zapsané v obchodním rejstříku), 73,2 tis. subjektů (tj. 71,2 % z celkového počtu). Dále bylo zaevidováno 5 302 samostatně hospodařících rolníků a 666 zemědělských podniků – fyzické osoby nezapsané v obchodním rejstříku, 5 571 fyzických osob ostatních, 6 651 společností s ručením omezeným, 514 akciových společností, 379 družstev, 30 státních podniků a 1 949 zahraničních osob.

Z hlediska hlavního třídění podle odvětvové klasifikace ekonomických činností se nejvíce podnikatelských subjektů zabývalo stejně jako v minulém roce obchodem a opravami motorových vozidel a spotřebního zboží (27,3 %), zpracovatelským průmyslem (15,1 %), činnostmi v oblasti nemovitostí a pronájmu a podnikatelskými činnostmi (14,3 %) a stavebnictvím (11,8 %).

Počet zaměstnanců neuvádí 28,7 % subjektů zapsaných v Registru ekonomických subjektů a 57,5 % subjektů nezaměstnává žádného pracovníka. Do kategorie 1 – 5 zaměstnanců se zařadilo 9,6 % subjektů, počet 6 – 9 pracovníků uvedlo 1,4 % subjektů a 10 – 19 zaměstnanců 1,3 % subjektů. V Registru ekonomických subjektů Pardubického kraje uvádí 100 a více zaměstnanců pouze 0,3 % firem.

### STAVEBNÍ POVOLENÍ

Stavební úřady na území kraje vydaly k 31. 3. 2005 celkem 1 068 stavebních povolení v orientační hodnotě 1 993 mil. Kč v běžných cenách. Oproti minulému roku byl zaznamenán pokles počtu vydaných stavebních povolení o 12 %, tj. o 146 stavebních povolení. Současně se snížila i orientační hodnota staveb o 3,5 % (absolutně o 73 mil. Kč).

Z 60,3 % se na celkovém počtu stavebních povolení podílela stavební povolení pro budovy celkem, z toho z 59,6 % na bytové stavby a ze 40,4 % na nebytové stavby. Stavby k ochraně životního prostředí se na celkovém počtu stavebních povolení podílejí 19,3 % a ostatní stavby 20,4 %.

Počet vydaných stavebních povolení se ve sledovaném období zvýšil pouze v okrese Svitavy (o 2,8 %). Orientační hodnota staveb celkem se zvýšila v okrese Chrudim (o 16,6 %). Průměrná hodnota na jedno stavební povolení za sledované období vzrostla o 164,3 tis. Kč. K nárůstu průměrné hodnoty na jedno stavební povolení došlo v okrese Chrudim (o 611,1 tis. Kč) a Ústí nad Orlicí (o 182,1 tis. Kč), v ostatních okresech došlo k poklesu.

V počtu vydaných stavebních povolení se Pardubický kraj umístil až na 12. místě v rámci České republiky před krajem Libereckým a Karlovarským. Nejvíce stavebních povolení bylo vydáno ve Středočeském a Jihomoravském kraji.

## SOUHRNNÝ PŘEHLED

### BYTOVÁ VÝSTAVBA

Počet zahájených bytů za 1. čtvrtletí 2005 byl ve srovnání se stejným obdobím předchozího roku o 209 bytů nižší (tj. o 35 %). Na tomto poklesu se podílely tři okresy Pardubického kraje, nejvíce okres Ústí nad Orlicí (úbytek 168 bytů). Nárůst počtu zahájených bytů byl zaznamenán pouze v okrese Pardubice (o 50,4 %). Z celkového počtu 388 zahájených bytů ve sledovaném období byl 161 byt v rodinných domech a 143 byty v bytových domech.

V rámci Pardubického kraje byl počet dokončených bytů za 1. čtvrtletí letošního roku nižší o 29,4 % proti stejnému období minulého roku. Na poklesu počtu dokončených bytů v Pardubickém kraji se podílely okresy Chrudim (-58 bytů), Svitavy (-29 bytů) a Ústí nad Orlicí (-48 bytů). Okres Pardubice naopak vykázal nárůst počtu dokončených bytů o 30,9 %, tj. o 25 bytů.

K 31. 3. 2005 bylo v kraji rozestavěno celkem 6 559 bytů, což představuje nárůst proti stejnému období předchozího roku 3,3 % (absolutně 209 bytů). Rozestavěnost stoupla ve dvou okresech, nejvíce na Pardubicku (o 18,1 %). V okrese Ústí nad Orlicí došlo k poklesu rozestavěnosti o 3,3 % (tj. o 60 bytů), v okrese Chrudim o 2,4 %.

### ZEMĚDĚLSTVÍ

Od počátku roku 2005 dosáhla výroba masa v jatečné hmotnosti v kraji celkem 8 041 tun, což je o 18,5 % méně než ve stejném období minulého roku. Z celkové produkce masa v Pardubickém kraji 67,1 % představuje výroba vepřového masa a 32,7 % masa hovězího. V rámci České republiky bylo ve sledovaném období vyrobeno 104 068 tun jatečného masa celkem (o 25 684 tun méně než v 1. čtvrtletí 2004), Pardubický kraj se umístil na 7. místě ze všech 14 krajů.

V 1. čtvrtletí 2005 se v Pardubickém kraji prodalo 65 408 tun obilovin celkem. Významný podíl na celkovém objemu prodeje měla pšenice (68,4 %) a ječmen (23,7 %). V 1. čtvrtletí letošního roku bylo prodáno téměř 2x více obilovin celkem než ve stejném období roku 2004.

Další důležitou plodinou byla řepka, které se v kraji prodalo oproti stejnému období minulého roku více o 5 433 tun a konzumní brambory (nárůst 23 %). V 1. čtvrtletí letošního roku se zvýšil prodej ovoce a 1,6 krát i prodej zeleniny. Pokles byl naopak zaznamenán v prodeji kukuřice na zrno a luštěnin celkem.

### PRŮMYSL

V 1. čtvrtletí 2005 působilo v kraji 139 průmyslových podniků se 100 a více zaměstnanci. Průměrný evidenční počet zaměstnanců v těchto podnicích ve sledovaném období proti stejnému období roku 2004 klesl o 87 osob (tj. o 0,2 %), přičemž nejvíce se snížil ve výrobě usní a výrobků z usní. Naopak k nejvyššímu nárůstu počtu zaměstnanců došlo ve výrobě pryžových a plastových výrobků (o 321 osobu, tj. o 29,8 %), výrobě základních kovů, hutnických a kovodělných výrobků (o 261 osobu, tj. o 8,4 %) a výrobě a opravách strojů a zařízení jinde neuvedených (o 7,0 %).

Průměrná měsíční nominální mzda se ve sledovaných průmyslových podnicích meziročně zvýšila o 3,1 %, tj. nárůst proti stejnému období minulého roku o 478 Kč. Nejnižší mzdy v kraji vykazuje odvětví zpracování dřeva, výroba dřevařských výrobků, kde průměrná měsíční mzda nedosáhla 10 tisíc Kč.

V porovnání mezi 14 kraji v rámci České republiky se Pardubický kraj umístil až na 13. místě ve výši průměrné nominální mzdy v průmyslu (15 678 Kč) před Olomouckým krajem. Průměrná mzda v našem kraji je o 1 948 Kč pod průměrem České republiky. Nad průměrem ČR se umístily pouze 4 kraje, nejvyšší mzdy byly dosaženy v Hlavním městě Praha (22 947 Kč).

### STAVEBNICTVÍ

Za 1. čtvrtletí letošního roku klesl ve 126 stavebních firmách s 20 a více zaměstnanci se sídlem v kraji proti stejnému období minulého roku objem stavebních prací podle dodavatelských smluv (S) v běžných cenách o 17,6 % (tj. o 265,2 mil. Kč). V tuzemsku bylo provedeno 98 procent stavebních prací

## SOUHRNNÝ PŘEHLED

podle dodavatelských smluv z celkového objemu „S“. Z toho nejvíce na nové výstavbě, rekonstrukcích a modernizacích (83,7 %), na opravu a údržbu připadlo 16,1 %. Objem stavebních prací podle dodavatelských smluv v zahraničí představoval téměř 2 procenta celkového objemu stavebních prací.

Objem stavebních prací podle dodavatelských smluv se proti stejnému období minulého roku snížil ve všech okresech Pardubického kraje. K nejvyššímu poklesu objemu stavebních prací podle dodavatelských smluv (o 44,3 %) došlo v okrese Chrudim. Největší objem stavebních prací podle dodavatelských smluv byl v 1. čtvrtletí letošního roku zaznamenán v okrese Pardubice, 467,4 mil. Kč v běžných cenách (s meziročním poklesem 4,6 %), což představuje 47,6 % z objemu stavebních prací v kraji.

Průměrný evidenční počet zaměstnanců ve stavebnictví v Pardubickém kraji je o 2,7 % vyšší než ve stejném období minulého roku. K nepatrnému poklesu došlo v okrese Chrudim a Svitavy. Průměrná měsíční mzda ve stavebnictví v kraji dosáhla 13 667 Kč a zvýšila se pouze v okrese Pardubice (o 4,9 %). Nejvyšší průměrná mzda byla v okrese Pardubice 15 511 Kč, nejnižší v okrese Svitavy 11 751 Kč.

Objem základní stavební výroby (ZSV) se za 1. čtvrtletí 2005 snížil o 12,9 % a dosáhl hodnoty 928 mil. Kč. U tohoto ukazatele došlo v porovnání s minulým rokem ke snížení ve všech okresech kraje, nejvíce v okrese Ústí nad Orlicí. Také produktivita práce ze ZSV v kraji poklesla o 15,2 %, ke snížení došlo opět ve všech okresech Pardubického kraje.

## VYBRANÉ UKAZATELE VÝVOJE HOSPODÁŘSTVÍ KRAJE

**Tab. A.1. Vybrané ukazatele vývoje hospodářství v Pardubickém kraji za 1. čtvrtletí 2005**

	Měrná jednotka	1. čtvrtletí		Od počátku roku	
		absolutně	index 2005/2004	absolutně	index 2005/2004
<b>OBYVATELSTVO (předběžné výsledky)</b>					
Počet živě narozených	osoby	1 238	108,1	1 238	108,1
Počet zemřelých	osoby	1 468	108,6	1 468	108,6
Počet přistěhovaných	osoby	964	77,7	964	77,7
Počet vystěhovaných	osoby	910	68,4	910	68,4
Počet obyvatel <sup>1)</sup>	osoby	x	x	505 109	100,0
<b>ZAMĚSTNANOST A MZDY<sup>2)</sup></b>					
Počet zaměstnanců celkem - přepočtené počty	osoby	129 313	100,6	129 313	100,6
zemědělství, myslivost, lesnictví	osoby	8 330	99,7	8 330	99,7
průmysl	osoby	64 755	101,1	64 755	101,1
stavebnictví	osoby	7 394	96,8	7 394	96,8
Průměrná hrubá měsíční mzda - přepočtené počty	Kč	15 718	105,5	15 718	105,5
zemědělství, myslivost, lesnictví	Kč	12 487	105,8	12 487	105,8
průmysl	Kč	15 644	103,7	15 644	103,7
stavebnictví	Kč	13 760	101,1	13 760	101,1
<b>NEZAMĚSTNANOST<sup>1)</sup> (dle údajů MPSV)</b>					
Počet evidovaných uchazečů o zaměstnání celkem	osoby	x	x	24 365	99,1
z toho: ženy	osoby	x	x	11 984	96,8
Počet volných pracovních míst	osoby	x	x	1 970	90,1
Registrovaná míra nezaměstnanosti	%	x	x	8,89	<sup>5)</sup> 9,63
<b>ZEMĚDĚLSTVÍ</b>					
Výroba masa v jatečné hmotnosti celkem	t	8 041	81,5	8 041	81,5
z toho:					
hovězí a telecí	t	2 631	85,5	2 631	85,5
vepřové	t	5 398	79,6	5 398	79,6
Prodej zemědělských výrobků od prvovýrobců					
obiloviny	t	65 408	186,8	65 408	186,8
luštěniny	t	1 396	61,1	1 396	61,1
konzumní brambory	t	5 277	123,0	5 277	123,0
<b>PRŮMYSL<sup>3)</sup></b>					
Tržby z průmyslové činnosti (běžné ceny)	mil. Kč	30 832,5	.	30 832,5	.
<b>STAVEBNICTVÍ<sup>4)</sup></b>					
Stavební práce provedené podle dodavatelských smluv	mil. Kč	981,6	82,4	981,6	82,4
z toho:					
nová výstavba	mil. Kč	805,4	82,3	805,4	82,3
opravy a údržba	mil. Kč	154,6	74,0	154,6	74,0
<b>BYTOVÁ VÝSTAVBA</b>					
Počet dokončených bytů	byt	264	70,6	264	70,6
Počet zahájených bytů	byt	388	65,0	388	65,0
Počet rozestavěných bytů <sup>1)</sup>	byt	x	x	6 559	103,3
<b>STAVEBNÍ POVOLENÍ</b>					
Počet vydaných stavebních povolení celkem	povolení	1 068	88,0	1 068	88,0
Orientační hodnota staveb celkem	mil. Kč	1 993	96,5	1 993	96,5
<b>ORGANIZAČNÍ STATISTIKA</b>					
Počet jednotek v RES celkem <sup>1)</sup>		x	x	102 832	101,4
z toho:					
soukromí podnikatelé vč. rolníků a osob podnikajících podle zvláštních předpisů		x	x	84 735	100,8
obchodní společnosti		x	x	7 729	104,0
akciové společnosti		x	x	514	100,6
společnosti s ručením omezeným		x	x	6 651	105,0
družstva		x	x	379	101,6
státní podniky		x	x	30	88,2

Všechny údaje jsou uvedeny v běžných cenách.

<sup>1)</sup> stav k poslednímu dni sledovaného období

<sup>2)</sup> ekonomické subjekty podnikatelské sféry s 20 a více zaměstnanci (v odvětví finanční zprostředkování bez ohledu na počet zaměstnanců) a všechny organizace nepodnikatelské sféry; vše se sídlem na území kraje

<sup>3)</sup> podniky se 100 a více zaměstnanci se sídlem na území kraje

<sup>4)</sup> podniky s 20 a více zaměstnanci se sídlem na území kraje <sup>5)</sup> stejné období minulého roku

# MEZIKRAJOVÉ SROVNÁNÍ VE VYBRANÝCH UKAZATELÍCH

Tab. B.1. Mezikrajové srovnání vybraných ukazatelů za 1. čtvrtletí 2005

	ČR celkem	v tom kraje						
		Hl. m. Praha	Středo-český	Jiho-český	Plzeňský	Karlovarský	Ústecký	Liberecký
<b>ZÁKLADNÍ ÚDAJE (k 1. 1. 2005)</b>								
Rozloha v ha	7 886 838	49 608	1 101 464	1 005 731	756 107	331 453	533 489	316 300
Počet obcí s rozšířenou působností	205	-	26	17	15	7	16	10
Počet obcí	6 248	1	1 146	623	501	132	354	215
Počet částí obcí	15 077	147	2 783	1 975	1 543	516	1 140	763
<b>OBYVATELSTVO (předběžné výsledky)</b>								
Počet živě narozených	24 232	2 784	2 907	1 458	1 328	738	2 074	979
Počet zemřelých	29 179	3 360	3 516	1 716	1 624	804	2 400	1 164
Počet přistěhovaných	11 722	7 737	5 780	1 433	1 207	785	2 069	1 151
Počet vystěhovaných	3 639	4 757	2 899	845	851	682	1 447	848
Počet obyvatel <sup>1)</sup>	10 223 713	1 172 975	1 146 343	626 042	549 678	304 625	822 429	427 681
<b>ZAMĚSTNANOST A MZDY<sup>2)</sup></b>								
bez malých podnik. subjektů - prep. osoby								
Zaměstnanci celkem	3 094 762	881 636	265 381	157 171	151 390	67 347	178 314	106 062
- zemědělství, myslivost, lesnictví	113 123	3 563	13 576	12 248	9 131	1 274	4 128	1 834
- průmysl	1 133 628	103 959	125 038	70 549	74 111	32 840	79 635	61 723
- stavebnictví	153 539	35 626	10 253	8 944	7 699	2 764	12 132	3 794
Průměrná hrubá měsíční mzda v Kč								
Zaměstnanci celkem	18 239	23 160	17 859	15 739	16 595	15 475	16 454	16 402
- zemědělství, myslivost, lesnictví	12 487	13 510	13 324	12 182	12 720	13 045	11 851	11 933
- průmysl	17 141	22 236	18 839	15 999	17 011	15 320	17 658	16 782
- stavebnictví	16 910	23 009	15 574	14 458	14 979	14 275	14 712	14 991
<b>NEZAMĚSTNANOST<sup>1)</sup></b>								
(dle MPSV)								
Počet uchazečů o zaměstnání	540 456	26 066	42 889	23 979	20 866	18 526	73 211	20 056
z toho: ženy	271 214	13 328	22 877	12 508	10 895	8 573	36 575	10 378
Počet volných pracovních míst	55 866	15 223	6 766	3 110	4 441	1 270	2 589	2 016
Registrovaná míra nezaměstnanosti (%) <sup>6)</sup>	9,41	3,49	6,60	6,82	6,61	10,61	15,88	8,12
Počet uchazečů na 1 volné prac. místo	9,7	1,7	6,3	7,7	4,7	14,6	28,3	9,9
<b>BYTOVÁ VÝSTAVBA</b>								
Počet dokončených bytů	6 452	1 059	1 304	297	288	231	228	257
Počet zahájených bytů	8 645	1 647	1 850	520	423	227	384	198
Počet rozestavěných bytů <sup>1)</sup>	148 885	16 748	27 241	14 067	9 475	4 210	6 414	5 617
<b>PRŮMYSL<sup>3)</sup></b>								
Tržby z průmyslové činnosti v mil. Kč Index 2005/2004 (běžné ceny)	525 992,7	62 364,0	97 095,8	21 657,5	27 074,5	8 594,5	49 790,7	23 879,1
<b>STAVEBNICTVÍ<sup>4)</sup></b>								
Základní stavební výroba v mil. Kč Index 2005/2004 (běžné ceny)	29 845,0	10 171,9	1 906,0	1 324,7	1 318,1	504,6	2 008,7	896,8
Stavební práce provedené podle dodavatelských smluv v mil. Kč Index 2005/2004 (běžné ceny)	106,4	115,0	104,5	85,2	97,5	127,5	102,5	117
z toho: nová výstavba, rekonstrukce opravy a údržba	41 237,8	16 759,0	2 926,6	1 499,3	1 508,1	586,3	2 195,4	1 310,5
	102,9	104,7	132,5	72,9	92,3	117,3	98,9	126,4
	36 256,8	15 660,2	2 593,1	1 318,3	1 059,0	436,0	1 540,4	1 198,1
	3 901,9	911,6	301,9	175,0	287,8	132,6	516,6	78,7
<b>STAVEBNÍ POVOLENÍ<sup>5)</sup></b>								
Počet vydaných stavebních povolení celkem	27 274	2 672	4 984	1 960	1 662	883	1 566	939
Orientační hodnota staveb celkem v mil. Kč	72 782	10 949	8 231	2 652	2 896	1 534	3 030	1 496
<b>ZEMĚDĚLSTVÍ</b>								
Výroba masa v jatečné hmotnosti								
- hovězí a telecí	20 093		2 360	2 547	2 032	219	521	480
- vepřové	83 896		11 953	11 470	5 136	1 103	3 171	1 175
Prodej zeměděl. výrobků (podn. nad 10 ha)								
- obiloviny v tunách	973 599	18 768	191 723	76 672	50 743	10 223	49 208	10 527
- konzumní brambory v tunách	49 438	-	5 458	5 455	1 418	161	466	191
- luštěniny v tunách	9 197	-	456	408	721	250	212	6
<b>ORGANIZACNÍ STATISTIKA</b>								
Počet jednotek v RES celkem <sup>1)</sup>	2 357 762	418 358	264 394	143 267	125 352	74 955	164 370	108 620
soukr. podnikatelů vč. rolníků a osob podnikajících podle zvláštních předpisů	1 884 560	287 460	217 782	117 871	100 454	59 719	134 089	90 857
- státních podniků	792	205	87	40	24	28	65	38
- obchodních společností	248 220	86 165	20 311	11 312	10 201	5 493	13 541	8 733
- družstev	13 465	5 418	949	712	422	134	413	373

Poznámky: Součty jsou počítány z nezaokrouhlených údajů.

<sup>1)</sup> stav k poslednímu dni sledovaného období

<sup>2)</sup> ekonomické subjekty podnikatelské sféry s 20 a více zaměstnanci (v odvětví finanční zprostředkování bez ohledu na počet zaměstnanců a všechny organizace nepodnikatelské sféry; vše se sídlem na území kraje)

<sup>3)</sup> podnikatelské subjekty s počtem zaměstnanců 100 a více se sídlem na území kraje

<sup>4)</sup> podnikatelské subjekty s počtem zaměstnanců 20 a více se sídlem na území kraje

<sup>5)</sup> údaj za ČR včetně povolení územně nerozdělených

<sup>6)</sup> podle stávající metodiky

# MEZIKRAJOVÉ SROVNÁNÍ VE VYBRANÝCH UKAZATELÍCH

Tab. B.1. Mezikrajové srovnání vybraných ukazatelů za 1. čtvrtletí 2005

dokončení

	v tom kraje						
	Králové- hradecký	Pardu- bický	Vysočina	Jihomo- ravský	Olomouc- ký	Zlínský	Moravsko- slezský
<b>ZÁKLADNÍ ÚDAJE (k 1. 1. 2005)</b>							
Rozloha v ha	475 824	<b>451 860</b>	679 579	719 650	526 690	396 376	542 707
Počet obcí s rozšířenou působností	15	<b>15</b>	15	21	13	13	22
Počet obcí	448	<b>452</b>	704	672	397	304	299
Počet částí obcí	1 072	<b>995</b>	1 402	912	767	438	624
<b>OBYVATELSTVO (předběžné výsledky)</b>							
Počet živě narozených	1 332	<b>1 238</b>	1 184	2 537	1 455	1 349	2 869
Počet zemřelých	1 542	<b>1 468</b>	1 521	3 126	1 699	1 655	3 584
Počet přistěhovaných	1 266	<b>964</b>	899	2 141	894	788	1 235
Počet vystěhovaných	1 026	<b>910</b>	863	1 635	963	855	1 685
Počet obyvatel <sup>1)</sup>	547 326	<b>505 109</b>	509 813	1 130 157	639 110	590 333	1 252 092
<b>ZAMĚSTNANOST A MZDY<sup>2)</sup></b>							
bez malých podnik. subjektů - přep. osoby							
Zaměstnanci celkem	137 711	<b>129 313</b>	130 231	299 437	142 677	144 023	304 071
- zemědělství, myslivost, lesnictví	10 741	<b>8 330</b>	13 948	13 147	8 562	6 376	6 265
- průmysl	66 505	<b>64 755</b>	63 783	107 360	67 999	71 129	144 242
- stavebnictví	6 107	<b>7 394</b>	7 108	19 248	8 205	8 313	15 952
Průměrná hrubá měsíční mzda v Kč							
Zaměstnanci celkem	15 912	<b>15 718</b>	15 410	16 180	15 695	15 582	16 524
- zemědělství, myslivost, lesnictví	13 816	<b>12 487</b>	11 922	11 703	11 761	13 034	11 879
- průmysl	15 936	<b>15 644</b>	15 894	15 572	15 101	15 723	17 515
- stavebnictví	14 001	<b>13 760</b>	13 531	15 566	20 988	14 684	13 798
<b>NEZAMĚSTNANOST<sup>1)</sup></b>							
(dle údajů MPSV)							
Počet uchazečů o zaměstnání	22 552	<b>24 365</b>	24 216	66 521	40 533	31 970	104 706
z toho: ženy	11 199	<b>11 984</b>	12 632	33 075	19 800	16 058	51 332
Počet volných pracovních míst	2 481	<b>1 970</b>	2 230	6 461	2 848	1 696	2 765
Registrovaná míra nezaměstnanosti (%) <sup>6)</sup>	7,65	<b>8,89</b>	8,78	10,61	11,98	9,66	15,48
Počet uchazečů na 1 volné prac. místo	9,1	<b>12,4</b>	10,9	10,3	14,2	18,9	37,9
<b>BYTOVÁ VÝSTAVBA</b>							
Počet dokončených bytů	349	<b>264</b>	326	801	220	364	464
Počet zahájených bytů	429	<b>388</b>	297	1 077	430	361	414
Počet rozestavěných bytů <sup>1)</sup>	5 632	<b>6 559</b>	7 702	17 325	9 361	7 622	10 912
<b>PRŮMYSL<sup>3)</sup></b>							
Tržby z průmyslové činnosti v mil. Kč	22 367,9	<b>30 832,5</b>	20 651,6	33 642,0	20 635,1	27 101,8	80 305,7
Index 2005/2004 (běžné ceny)	.	.	.	.	.	.	.
<b>STAVEBNICTVÍ<sup>4)</sup></b>							
Základní stavební výroba v mil. Kč	930,3	<b>928,0</b>	934,8	3 770,9	1 432,4	1 315,8	2 402,1
Index 2005/2004 (běžné ceny)	94,9	<b>87,1</b>	93,7	106,1	155,2	88,1	102,3
Stavební práce provedené podle dodavatelských smluv v mil. Kč	1 135,0	<b>981,6</b>	1 043,4	5 043,1	1 716,5	1 449,3	3 083,7
Index 2005/2004 (běžné ceny)	102,7	<b>82,4</b>	92,2	103,1	141,5	80,0	100,2
z toho: nová výstavba, rekonstrukce opravy a údržba	1 008,7	<b>805,4</b>	852,2	4 580,0	1 560,3	1 282,9	2 362,1
	104,4	<b>154,6</b>	184,0	336,2	92,7	122,3	503,5
<b>STAVEBNÍ POVOLENÍ<sup>5)</sup></b>							
Počet vydaných stavebních povolení celkem	1 530	<b>1 068</b>	1 354	3 413	1 528	1 172	2 268
Orientační hodnota staveb celkem v mil. Kč	2 771	<b>1 993</b>	2 787	6 036	2 503	2 752	4 121
<b>ZEMĚDĚLSTVÍ</b>							
Výroba masa v jatečné hmotnosti							
- hovězí a telecí	1 576	<b>2 631</b>	2 851	1 496	1 010	1 522	849
- vepřové	6 275	<b>5 398</b>	7 866	11 265	7 968	3 227	7 889
Prodej zeměděl. výrobků (podn. nad 10 ha)							
- obiloviny v tunách	99 059	<b>65 408</b>	115 208	130 903	72 795	48 229	34 133
- konzumní brambory v tunách	3 457	<b>5 277</b>	24 169	1 524	346	32	1 484
- luštěniny v tunách	1 737	<b>1 396</b>	1 449	1 880	359	217	106
<b>ORGANIZACNÍ STATISTIKA</b>							
Počet jednotek v RES celkem <sup>1)</sup>	122 494	<b>102 832</b>	94 868	254 897	128 055	128 317	226 983
soukr. podnikatelů vč. rolníků a osob podnikajících podle zvláštních předpisů	101 704	<b>84 735</b>	78 598	202 705	109 155	107 819	191 612
- státních podniků	37	<b>30</b>	19	90	39	20	70
- obchodních společností	9 679	<b>7 729</b>	6 126	30 922	8 540	11 292	18 176
- družstev	586	<b>379</b>	534	1 555	495	301	1 194

Poznámky: Součty jsou počítány z nezaokrouhlených údajů.

<sup>1)</sup> stav k poslednímu dni sledovaného období

<sup>2)</sup> ekonomické subjekty podnikatelské sféry s 20 a více zaměstnanci (v odvětví finanční zprostředkování bez ohledu na počet zaměstnanců) a všechny organizace nepodnikatelské sféry; vše se sídlem na území kraje

<sup>3)</sup> podnikatelské subjekty s počtem zaměstnanců 100 a více se sídlem na území kraje

<sup>4)</sup> podnikatelské subjekty s počtem zaměstnanců 20 a více se sídlem na území kraje

<sup>5)</sup> údaj za ČR včetně povolení územně nerozdělených

<sup>6)</sup> podle stávající metodiky



## MEZIOKRESNÍ SROVNÁNÍ VE VYBRANÝCH UKAZATELÍCH

**Tab. C.1. Meziokresní srovnání vybraných ukazatelů v Pardubickém kraji a jeho okresech za 1. čtvrtletí 2005**

	Pardubický kraj	v tom okresy			
		Chrudim	Pardubice	Svitavy	Ústí nad Orlicí
<b>ZÁKLADNÍ ÚDAJE (k 1. 1. 2005)</b>					
Rozloha v ha	451 860	102 966	88 900	133 467	126 527
Počet obcí	452	113	115	113	111
Počet částí obcí	995	346	223	189	237
<b>OBYVATELSTVO (předběžné výsledky)</b>					
Počet živě narozených	1 238	277	367	244	350
Počet zemřelých	1 468	327	479	289	373
Počet přistěhovaných	964	328	474	236	306
Počet vystěhovaných	910	263	401	243	383
Počet obyvatel <sup>1)</sup>	505 109	104 617	159 942	101 888	138 662
<b>ZAMĚSTNANOST A MZDY<sup>2)</sup></b>					
(přepočtené počty)					
Zaměstnanci celkem	129 313	20 225	46 511	23 424	39 153
Průměrná hrubá měsíční mzda v Kč	15 718	14 889	17 184	14 771	14 972
<b>NEZAMĚSTNANOST<sup>1)</sup></b>					
(dle údajů MPSV)					
Počet uchazečů o zaměstnání	24 365	5 440	6 154	6 515	6 256
z toho: ženy	11 984	2 641	3 079	3 143	3 121
Počet volných pracovních míst	1 970	542	616	370	442
Registrovaná míra nezaměstnanosti (%)	8,89	9,48	7,03	11,99	8,34
Počet uchazečů na 1 volné pracovní místo	12,4	10,0	10,0	17,6	14,2
<b>BYTOVÁ VÝSTAVBA</b>					
Počet dokončených bytů	264	35	106	32	91
Počet zahájených bytů	388	41	206	86	55
Počet rozestavěných bytů <sup>1)</sup>	6 559	1 842	1 829	1 154	1 734
<b>STAVEBNICTVÍ<sup>3)</sup></b>					
Základní stavební výroba v mil. Kč	928,0	171,7	398,5	179,4	178,4
Stavební práce provedené podle dodavatelských smluv v mil. Kč	981,6	124,8	467,4	172,6	216,7
z toho:					
nová výstavba, rekonstrukce	805,4	103,1	385,6	152,4	164,3
opravy a údržba	154,6	20,3	79,8	20,2	34,2
<b>STAVEBNÍ POVOLENÍ</b>					
Počet vydaných stavebních povolení	1 068	225	300	259	284
Orientační hodnota staveb celkem v mil. Kč	1 993	400	697	407	489
<b>ORGANIZAČNÍ STATISTIKA</b>					
Počet jednotek v RES celkem <sup>1)</sup>	102 832	20 674	36 949	18 397	26 812
soukromí podnikatelé vč. rolníků a osob podnikajících podle zvláštních předpisů	84 735	17 073	29 962	15 343	22 357
státní podniky	30	2	15	5	8
obchodní společnosti	7 729	1 394	3 538	1 066	1 731
družstva	379	77	105	69	128

Součty jsou počítány z nezaokrouhlených údajů.

<sup>1)</sup> stav k poslednímu dni sledovaného období

<sup>2)</sup> ekonomické subjekty podnikatelské sféry s 20 a více zaměstnanci (v odvětví finanční zprostředkování bez ohledu na počet zaměstnanců) a všechny organizace nepodnikatelské sféry; vše se sídlem na území okresu

<sup>3)</sup> podnikatelské subjekty s počtem zaměstnanců 20 a více se sídlem na území okresu

## OBYVATELSTVO

**Tab. D.1. Počet obyvatel v Pardubickém kraji a jeho okresech za 1. čtvrtletí 2005**  
(předběžné výsledky)

	Stav na počátku období 1. 1. 2005			Střední stav obyvatelstva			Stav na konci období 31. 3. 2005		
	celkem	muži	ženy	celkem	muži	ženy	celkem	muži	ženy
<b>Pardubický kraj</b>	<b>505 285</b>	<b>247 431</b>	<b>257 854</b>	<b>505 219</b>	<b>247 438</b>	<b>257 781</b>	<b>505 109</b>	<b>247 445</b>	<b>257 664</b>
v tom okresy:									
Chrudim	104 602	51 440	53 162	104 630	51 463	53 167	104 617	51 477	53 140
Pardubice	159 981	77 576	82 405	159 959	77 566	82 393	159 942	77 569	82 373
Svitavy	101 940	50 209	51 731	101 920	50 197	51 723	101 888	50 179	51 709
Ústí nad Orlicí	138 762	68 206	70 556	138 710	68 212	70 498	138 662	68 220	70 442

**Tab. D.2. Pohyb obyvatelstva v Pardubickém kraji a jeho okresech za 1. čtvrtletí 2005**  
(předběžné výsledky)

	Sňatky	Rozvody	Živě narození	Potraty	Zemřelí	Přirozený přírůstek	Přistěhovalí	Vystěhovalí	Přírůstek stěhováním	Celkový přírůstek
	Absolutní údaje									
<b>Pardubický kraj</b>	<b>269</b>	<b>361</b>	<b>1 238</b>	<b>395</b>	<b>1 468</b>	<b>-230</b>	<b>964</b>	<b>910</b>	<b>54</b>	<b>-176</b>
v tom okresy:										
Chrudim	47	84	277	92	327	-50	328	263	65	15
Pardubice	85	124	367	96	479	-112	474	401	73	-39
Svitavy	67	59	244	90	289	-45	236	243	-7	-52
Ústí nad Orlicí	70	94	350	117	373	-23	306	383	-77	-100
	Relativní údaje (na 1 000 obyvatel středního stavu)									
<b>Pardubický kraj</b>	<b>2,2</b>	<b>2,9</b>	<b>9,9</b>	<b>3,2</b>	<b>11,8</b>	<b>-1,8</b>	<b>7,7</b>	<b>7,3</b>	<b>0,4</b>	<b>-1,4</b>
v tom okresy:										
Chrudim	1,8	3,3	10,7	3,6	12,7	-1,9	12,7	10,2	2,5	0,6
Pardubice	2,2	3,1	9,3	2,4	12,1	-2,8	12,0	10,2	1,9	-1,0
Svitavy	2,7	2,3	9,7	3,6	11,5	-1,8	9,4	9,7	-0,3	-2,1
Ústí nad Orlicí	2,0	2,7	10,2	3,4	10,9	-0,7	8,9	11,2	-2,3	-2,9

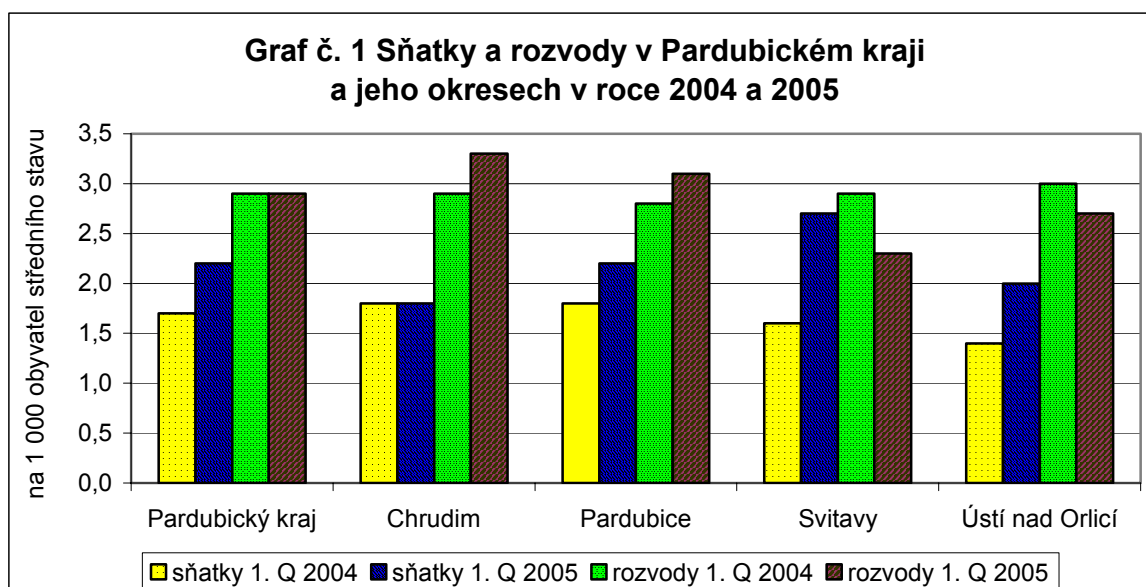

## OBYVATELSTVO

**Tab. D.3. Počet narozených v Pardubickém kraji a jeho okresech za 1. čtvrtletí 2005**  
(předběžné výsledky)

	Úhm	Živě narození							Mrtvě narození	
		celkem	z toho chlapci	v manželství			mimo manželství	celkem	z toho chlapci	
				p o ř a d í						
				celkem	1.	2.				3.+
<b>Pardubický kraj</b>	<b>1 243</b>	<b>1 238</b>	<b>654</b>	<b>885</b>	<b>394</b>	<b>350</b>	<b>141</b>	<b>353</b>	<b>5</b>	<b>2</b>
v tom okresy:										
Chrudim	279	277	151	203	92	83	28	74	2	1
Pardubice	368	367	187	269	138	94	37	98	1	-
Svitavy	244	244	127	175	69	72	34	69	-	-
Ústí nad Orlicí	352	350	189	238	95	101	42	112	2	1

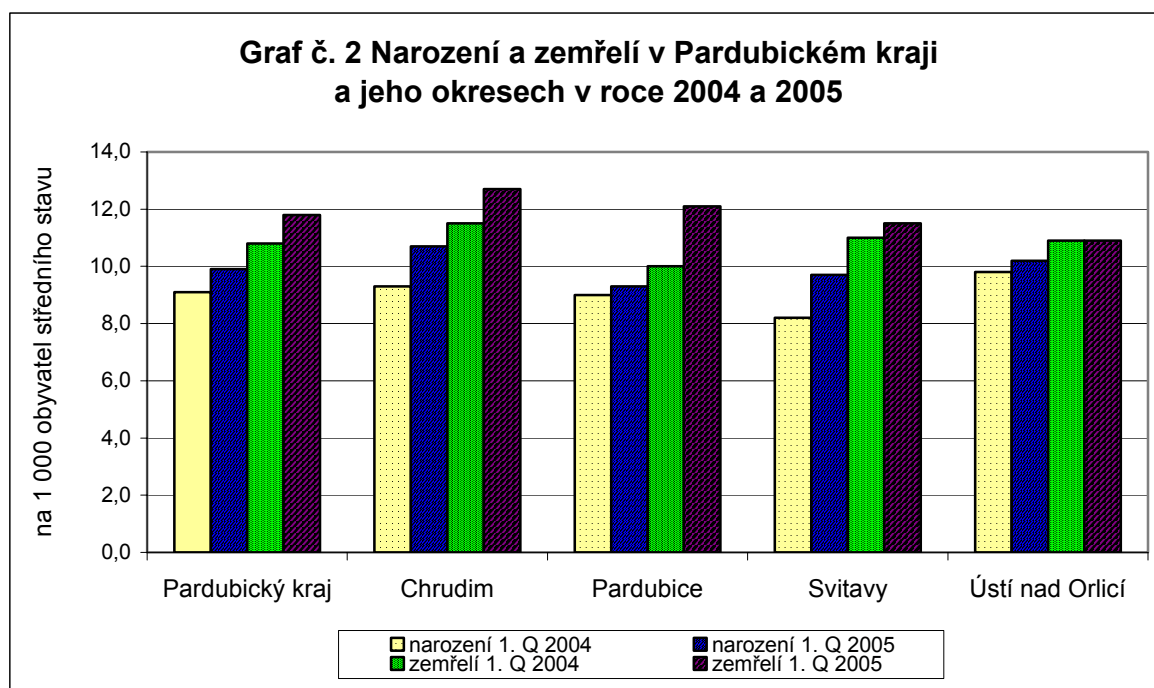

## OBYVATELSTVO

**Tab. D.4. Zemřelí podle příčin smrti v Pardubickém kraji za 1. čtvrtletí 2005**  
(předběžné výsledky)

Třídy příčin úmrtí (podle 10. revize Mezinárodní statistické klasifikace nemocí a přidružených zdravotních problémů)	Počet zemřelých	
	absolutně	relativně <sup>1)</sup>
<b>Pardubický kraj</b>	<b>1 468</b>	<b>290,6</b>
I. Některé infekční a parazitní nemoci (A00 - B99)	10	2,0
II. Novotvary (C00 - D48)	333	65,9
z toho: zhoubné novotvary (C00 - C97)	326	64,5
z toho: zhoubné novotvary tlustého střeva (C18)	22	4,4
zhoubné novotvary konečnicku (C20)	12	2,4
zhoubné novotvary hrtanu (C32)	3	0,6
zhoubné novotvary průdušky a plíce (C34)	68	13,5
zhoubné novotvary prsu (C50)	17	3,4
zhoubné novotvary mízní, krevetvorné a příbuzné tkáně (C81 - C96)	30	5,9
III. Nemoci krve, krevetvorných orgánů a některé poruchy týkající se mechanismu imunity (D50 - D89)	1	0,2
IV. Nemoci endokrinní, výživy a přeměny látek (E00 - E90)	27	5,3
V. Nemoci duševní a poruchy chování (F00 - F99)	4	0,8
VI. Nemoci nervové soustavy (G00 - G99)	35	6,9
VII. Nemoci oka a oční andex (H00 - H59)	-	-
VIII. Nemoci ucha a bradavkového výběžku (H60 - H95)	-	-
IX. Nemoci oběhové soustavy (I00 - I99)	769	152,2
z toho: infarkt myokardu (I21 - I23)	76	15,0
ostatní formy ischemické choroby srdeční (I20, I24 a I25)	209	41,4
cévní nemoci mozku (I60 - I69)	199	39,4
X. Nemoci dýchací soustavy (J00 - J99)	143	28,3
z toho: záněty plic (J12 - J18)	77	15,2
XI. Nemoci trávicí soustavy (K00 - K93)	52	10,3
XII. Nemoci kůže a podkožního vaziva (L00 - L99)	-	-
XIII. Nemoci svalové a kosterní soustavy a pojivové tkáně (M00 - M99)	1	0,2
XIV. Nemoci močové a pohlavní soustavy (N00 - N99)	18	3,6
XV. Těhotenství, porod a šestinedělí (O00 - 099)	-	-
XVI. Některé stavy vzniklé v perinatálním období (P00 - P96)	4	0,8
XVII. Vrozené vady, deformace a chromozonální abnormality (Q00 - Q99)	1	0,2
XVIII. Příznaky, znaky a abnormální klinické a laboratorní nálezy nezařazené jinde (R00 - R99)	5	1,0
XX. Vnější příčiny nemocnosti a úmrtnosti (S00 - Y98)	65	12,9
z toho: sebevraždy (X60 - X84)	16	3,2

<sup>1)</sup> přepočten na 100 000 obyvatel středního stavu za 1. čtvrtletí 2005

## OBYVATELSTVO

**Tab. D.5. Počet obyvatel v krajích ČR za 1. čtvrtletí 2005**  
(předběžné výsledky)

	Stav na počátku období 1. 1. 2005			Střední stav obyvatelstva			Stav na konci období 31. 3. 2005		
	celkem	muži	ženy	celkem	muži	ženy	celkem	muži	ženy
<b>Česká republika</b>	<b>10 220 577</b>	<b>4 980 913</b>	<b>5 239 664</b>	<b>10 222 246</b>	<b>4 982 629</b>	<b>5 239 617</b>	<b>10 223 713</b>	<b>4 984 352</b>	<b>5 239 361</b>
v tom kraje:									
Hl. m. Praha	1 170 571	559 108	611 463	1 171 457	559 814	611 643	1 172 975	560 846	612 129
Středočeský	1 144 071	559 921	584 150	1 145 466	560 754	584 712	1 146 343	561 312	585 031
Jihočeský	625 712	307 247	318 465	625 953	307 440	318 513	626 042	307 543	318 499
Plzeňský	549 618	269 155	280 463	549 657	269 182	280 475	549 678	269 250	280 428
Karlovarský	304 588	149 039	155 549	304 636	149 106	155 530	304 625	149 113	155 512
Ústecký	822 133	402 831	419 302	822 324	403 014	419 310	822 429	403 162	419 267
Liberecký	427 563	208 264	219 299	427 649	208 332	219 317	427 681	208 374	219 307
Královéhradecký	547 296	266 518	280 778	547 316	266 592	280 724	547 326	266 651	280 675
<b>Pardubický</b>	<b>505 285</b>	<b>247 431</b>	<b>257 854</b>	<b>505 219</b>	<b>247 438</b>	<b>257 781</b>	<b>505 109</b>	<b>247 445</b>	<b>257 664</b>
Vysočina	510 114	252 087	258 027	509 985	252 097	257 888	509 813	252 092	257 721
Jihomoravský	1 130 240	548 381	581 859	1 130 163	548 378	581 785	1 130 157	548 385	581 772
Olomoucký	639 423	311 083	328 340	639 223	310 983	328 240	639 110	310 962	328 148
Zlínský	590 706	287 675	303 031	590 581	287 629	302 952	590 333	287 536	302 797
Moravskoslezský	1 253 257	612 173	641 084	1 252 617	611 870	640 747	1 252 092	611 681	640 411

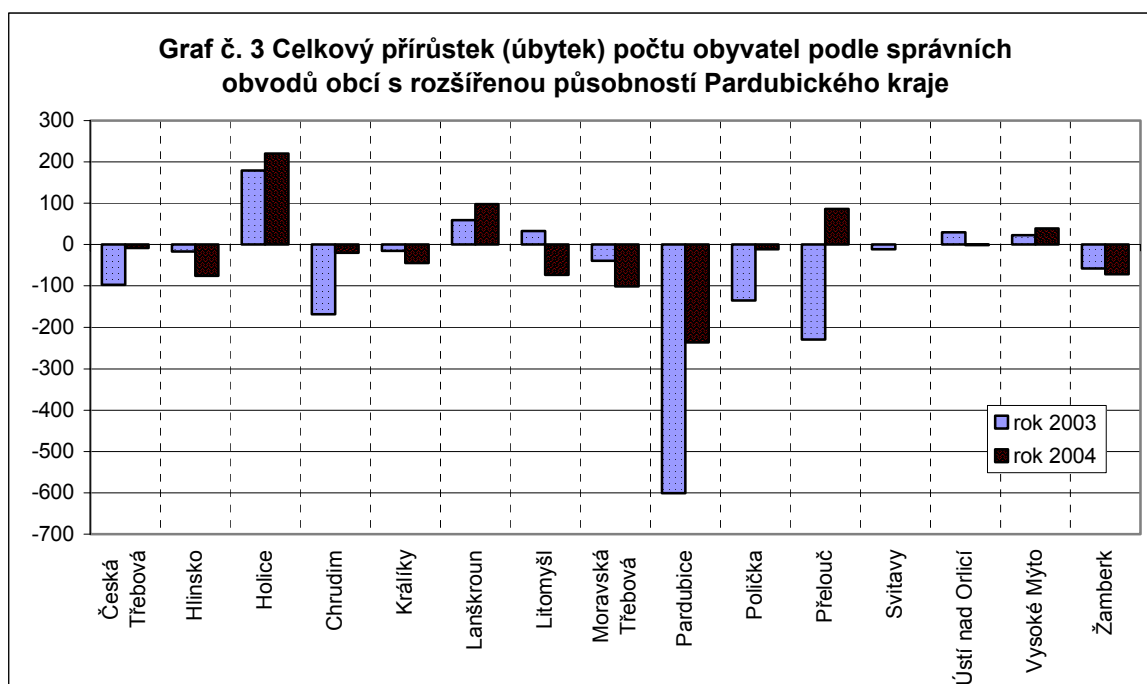

## OBYVATELSTVO

**Tab. D.6. Pohyb obyvatelstva v krajích ČR za 1. čtvrtletí 2005**  
(předběžné výsledky)

	Sňatky	Rozvody	Živé narození	Potraty	Zemřelí	Přirozený přírůstek	Přistěhovalí	Vystěhovalí	Přírůstek stěhováním	Celkový přírůstek
<b>Absolutní údaje</b>										
<b>Česká republika</b>	<b>5 458</b>	<b>7 893</b>	<b>24 232</b>	<b>10 199</b>	<b>29 179</b>	<b>-4 947</b>	<b>11 722</b>	<b>3 639</b>	<b>8 083</b>	<b>3 136</b>
v tom kraje:										
Hl. m. Praha	628	927	2 784	1 171	3 360	-576	7 737	4 757	2 980	2 404
Středočeský	606	966	2 907	1 153	3 516	-609	5 780	2 899	2 881	2 272
Jihočeský	318	506	1 458	565	1 716	-258	1 433	845	588	330
Plzeňský	316	414	1 328	627	1 624	-296	1 207	851	356	60
Karlovarský	200	327	738	393	804	-66	785	682	103	37
Ústecký	523	741	2 074	1 096	2 400	-326	2 069	1 447	622	296
Liberecký	239	352	979	505	1 164	-185	1 151	848	303	118
Královéhradecký	261	432	1 332	580	1 542	-210	1 266	1 026	240	30
<b>Pardubický</b>	<b>269</b>	<b>361</b>	<b>1 238</b>	<b>395</b>	<b>1 468</b>	<b>-230</b>	<b>964</b>	<b>910</b>	<b>54</b>	<b>-176</b>
Vysočina	277	280	1 184	414	1 521	-337	899	863	36	-301
Jihomoravský	543	748	2 537	1 013	3 126	-589	2 141	1 635	506	-83
Olomoucký	320	441	1 455	578	1 699	-244	894	963	-69	-313
Zlínský	298	320	1 349	519	1 655	-306	788	855	-67	-373
Moravskoslezský	660	1 078	2 869	1 190	3 584	-715	1 235	1 685	-450	-1 165
<b>Relativní údaje (na 1 000 obyvatel středního stavu)</b>										
<b>Česká republika</b>	<b>2,2</b>	<b>3,1</b>	<b>9,6</b>	<b>4,0</b>	<b>11,6</b>	<b>-2,0</b>	<b>4,7</b>	<b>1,4</b>	<b>3,2</b>	<b>1,2</b>
v tom kraje:										
Hl. m. Praha	2,2	3,2	9,6	4,1	11,6	-2,0	26,8	16,5	10,3	8,3
Středočeský	2,1	3,4	10,3	4,1	12,4	-2,2	20,5	10,3	10,2	8,0
Jihočeský	2,1	3,3	9,4	3,7	11,1	-1,7	9,3	5,5	3,8	2,1
Plzeňský	2,3	3,1	9,8	4,6	12,0	-2,2	8,9	6,3	2,6	0,4
Karlovarský	2,7	4,4	9,8	5,2	10,7	-0,9	10,5	9,1	1,4	0,5
Ústecký	2,6	3,7	10,2	5,4	11,8	-1,6	10,2	7,1	3,1	1,5
Liberecký	2,3	3,3	9,3	4,8	11,0	-1,8	10,9	8,0	2,9	1,1
Královéhradecký	1,9	3,2	9,9	4,3	11,4	-1,6	9,4	7,6	1,8	0,2
<b>Pardubický</b>	<b>2,2</b>	<b>2,9</b>	<b>9,9</b>	<b>3,2</b>	<b>11,8</b>	<b>-1,8</b>	<b>7,7</b>	<b>7,3</b>	<b>0,4</b>	<b>-1,4</b>
Vysočina	2,2	2,2	9,4	3,3	12,1	-2,7	7,1	6,9	0,3	-2,4
Jihomoravský	1,9	2,7	9,1	3,6	11,2	-2,1	7,7	5,9	1,8	-0,3
Olomoucký	2,0	2,8	9,2	3,7	10,8	-1,5	5,7	6,1	-0,4	-2,0
Zlínský	2,0	2,2	9,3	3,6	11,4	-2,1	5,4	5,9	-0,5	-2,6
Moravskoslezský	2,1	3,5	9,3	3,9	11,6	-2,3	4,0	5,5	-1,5	-3,8

## ZAMĚSTNANOST A MZDY

**Tab. E.1. Zaměstnanci v Pardubickém kraji podle OKEČ za 1. čtvrtletí 2005**  
(subjekty se sídlem na území kraje, bez podnikatelských subjektů do 20 zaměstnanců)

Odvětvová činnost	Počet vykazujících jednotek	Průměrný evidenční počet zaměstnanců			
		fyzické osoby		přepočtené osoby	
		absolutně	index 2005/2004	absolutně	index 2005/2004
<b>Pardubický kraj</b>	<b>2 632</b>	<b>133 839</b>	<b>100,9</b>	<b>129 313</b>	<b>100,6</b>
z toho:					
<b>A + B Zemědělství, myslivost, lesnictví, rybolov a chov ryb</b>	<b>125</b>	<b>8 615</b>	<b>99,8</b>	<b>8 359</b>	<b>99,7</b>
z toho:					
01 Zemědělství, myslivost a související činnosti	116	8 109	99,8	7 858	99,7
<b>Průmysl celkem (C až E)</b>	<b>555</b>	<b>65 897</b>	<b>101,3</b>	<b>64 755</b>	<b>101,1</b>
z toho:					
<b>C Těžba nerostných surovin</b>	<b>4</b>	<b>194</b>	<b>98,7</b>	<b>189</b>	<b>98,7</b>
<b>D Zpracovatelský průmysl</b>	<b>536</b>	<b>64 282</b>	<b>101,4</b>	<b>63 196</b>	<b>101,2</b>
z toho:					
15 Výroba potravinářských výrobků a nápojů	62	5 591	94,0	5 269	91,7
17 Výroba textilií a textilních výrobků	36	5 292	92,8	5 181	92,3
18 Výroba oděvů, zpracování a barvení kožešin	29	1 115	101,4	1 075	102,1
19 Činění a úprava usní, výroba brašnářských a sedlářských výrobků a obuvi	7	644	85,7	634	85,1
20 Zpracování dřeva, výroba dřevařských, korkových, proutěných a slaměných výrobků kromě nábytku	30	1 684	107,7	1 644	108,0
21 Výroba vlákniny, papíru a výrobků z papíru	7	938	102,1	929	102,2
22 Vydavatelství, tisk a rozmnožování nahaných nosičů	1	i.d.	i.d.	i.d.	i.d.
23 Výroba koksů, jaderných paliv, rafinérské zprac. ropy	1	i.d.	i.d.	i.d.	i.d.
24 Výroba chemických látek, přípravků, léčiv a chem. vláken	15	5 610	96,0	5 568	96,1
25 Výroba pryžových a plastových výrobků	41	2 493	113,7	2 427	114,6
26 Výroba ostatních nekovových minerálních výrobků	10	1 972	95,8	1 971	95,0
27 Výroba základních kovů a hutních výrobků	5	886	114,7	885	114,8
28 Výroba kovových konstrukcí a kovodělných výrobků (kromě výroby strojů a zařízení)	65	4 797	107,5	4 718	108,2
29 Výroba a opravy strojů a zařízení jinde neuvedených	78	9 484	106,3	9 399	106,7
30 Výroba kancelářských strojů a počítačů	4	2 687	95,0	2 681	95,0
31 Výroba elektrických strojů a zařízení jinde neuvedených	37	5 244	105,2	5 165	105,0
32 Výroba rádiových, televizních a spojových zařízení a přístrojů	20	6 665	102,0	6 594	101,7
33 Výroba zdravotnických, přesných, optických a časoměrných přístrojů	14	781	118,2	759	117,2
34 Výroba motorových vozidel (kromě motocyklů), výroba přívěsů a návěsů	12	3 765	97,2	3 725	96,9
35 Výroba ostatních dopravních prostředků a zařízení	9	1 061	104,9	1 049	105,1
36 Výroba nábytku; ostatní zpracovatelský průmysl	53	2 544	140,8	2 497	140,8
37 Recyklace druhotných surovin	1	i.d.	i.d.	i.d.	i.d.
<b>E Výroba a rozvod elektřiny, plynu a vody</b>	<b>15</b>	<b>1 420</b>	<b>95,6</b>	<b>1 369</b>	<b>97,2</b>
40 Výroba a rozvod elektřiny, plynu a tepelné energie	5	552	98,5	537	101,6
41 Shromažďování, úprava a rozvod vody	10	868	93,9	832	94,5

## ZAMĚSTNANOST A MZDY

**Tab. E.1. Zaměstnanci v Pardubickém kraji podle OKEČ za 1. čtvrtletí 2005**

(subjekty se sídlem na území kraje, bez podnikatelských subjektů do 20 zaměstnanců)

dokončení

Odvětvová činnost	Počet vykazujících jednotek	Průměrný evidenční počet zaměstnanců			
		fyzické osoby		přepočtené osoby	
		absolutně	index 2005/2004	absolutně	index 2005/2004
<b>F Stavebnictví</b>	<b>143</b>	<b>7 508</b>	<b>96,1</b>	<b>7 394</b>	<b>96,8</b>
<b>G Obchod, opravy motorových vozidel a výrobků pro osobní spotřebu a převážně pro domácnost</b>	<b>147</b>	<b>7 441</b>	<b>93,4</b>	<b>7 117</b>	<b>93,2</b>
50 Obchod, opravy a údržba motorových vozidel; maloobchodní prodej pohonných hmot	36	1 311	106,7	1 283	106,7
51 Velkoobchod a zprostředkování obchodu (kromě motorových vozidel)	74	3 529	96,2	3 479	97,2
52 Maloobchod (kromě motorových vozidel); opravy výrobků pro osobní potřebu a převážně pro domácnost	38	2 600	84,7	2 354	82,5
<b>H Ubytování a stravování</b>	<b>49</b>	<b>1 039</b>	<b>89,0</b>	<b>993</b>	<b>87,7</b>
<b>I Doprava, skladování, spoje</b>	<b>52</b>	<b>4 887</b>	<b>118,3</b>	<b>4 785</b>	<b>118,8</b>
z toho:					
60 Pozemní a potrubní doprava	41	3 457	102,8	3 358	102,6
<b>J Finanční zprostředkování</b>	<b>33</b>	<b>1 070</b>	<b>93,0</b>	<b>1 062</b>	<b>93,2</b>
<b>K Činnosti v oblasti nemovitostí a pronájmu; podnikatelské činnosti</b>	<b>117</b>	<b>4 949</b>	<b>104,8</b>	<b>4 661</b>	<b>102,7</b>
70 Činnosti v oblasti nemovitostí	52	561	65,9	507	64,1
71+74 Pronájem strojů a přístrojů bez obsluhy, pronájem výrobků pro osobní potřebu a převážně pro domácnost a ostatní podnikatelské činnosti	52	2 999	117,0	2 781	112,8
72 Činnosti v oblasti výpočetní techniky	9	670	109,2	663	109,9
73 Výzkum a vývoj	4	719	103,6	710	104,3
<b>L Veřejná správa a obrana, povinné sociální zabezpečení</b>	<b>438</b>	<b>5 289</b>	<b>101,9</b>	<b>5 044</b>	<b>103,4</b>
<b>M Vzdělávání</b>	<b>595</b>	<b>14 232</b>	<b>99,0</b>	<b>13 088</b>	<b>98,2</b>
<b>N Zdravotnictví a sociální péče; veterinární činnosti</b>	<b>88</b>	<b>9 865</b>	<b>103,4</b>	<b>9 263</b>	<b>102,0</b>
<b>O Ostatní veřejné, sociální a osobní služby</b>	<b>291</b>	<b>3 048</b>	<b>104,2</b>	<b>2 792</b>	<b>103,6</b>
z toho:					
91 Činnosti odborových, profesních a podobných organizací jinde neuvedených	134	751	173,4	652	173,4
92 Rekreační, kulturní a sportovní činnosti	133	1 178	103,3	1 077	103,7



## ZAMĚSTNANOST A MZDY

**Tab. E.2. Mzdy v Pardubickém kraji podle OKEČ za 1. čtvrtletí 2005**

(subjekty se sídlem na území kraje, bez podnikatelských subjektů do 20 zaměstnanců)

Odvětvová činnost	Mzdové prostředky bez OON celkem		Průměrná měsíční mzda zaměstnance			
	tis. Kč	index 2005 /2004	fyzické osoby		přepočtené osoby	
			Kč	index 2005 /2004	Kč	index 2005 /2004
<b>Pardubický kraj</b>	<b>6 097 635</b>	<b>106,1</b>	<b>15 186</b>	<b>105,2</b>	<b>15 718</b>	<b>105,5</b>
z toho:						
<b>A+B Zemědělství, myslivost, lesnictví, rybolov a chov ryb</b>	<b>313 325</b>	<b>105,5</b>	<b>12 123</b>	<b>105,7</b>	<b>12 495</b>	<b>105,8</b>
z toho:						
01 Zemědělství, myslivost a související činnosti	293 897	105,6	12 082	105,8	12 467	105,9
<b>Průmysl celkem (C až E)</b>	<b>3 039 118</b>	<b>104,9</b>	<b>15 373</b>	<b>103,5</b>	<b>15 644</b>	<b>103,7</b>
z toho:						
<b>C Těžba nerostných surovin</b>	<b>8 508</b>	<b>52,1</b>	<b>14 609</b>	<b>52,7</b>	<b>14 996</b>	<b>52,8</b>
<b>D Zpracovatelský průmysl</b>	<b>2 947 028</b>	<b>105,1</b>	<b>15 282</b>	<b>103,6</b>	<b>15 544</b>	<b>103,8</b>
z toho:						
15 Výroba potravinářských výrobků a nápojů	222 655	97,2	13 275	103,4	14 087	106,0
17 Výroba textilií a textilních výrobků	187 354	93,6	11 802	100,9	12 054	101,4
18 Výroba oděvů, zpracování a barvení kožešin	34 444	117,0	10 294	115,5	10 676	114,7
19 Činění a úprava usní, výroba brašnářských a sedlářských výrobků a obuvi	21 837	97,2	11 303	113,4	11 473	114,2
20 Zpracování dřeva, výroba dřevařských, korkových, proutěných a slaměných výrobků kromě nábytku	50 448	98,1	9 984	91,0	10 231	90,8
21 Výroba vlákniny, papíru a výrobků z papíru	43 126	103,5	15 328	101,4	15 480	101,3
22 Vydavatelství, tisk a rozmnožování nahaných nosičů	i.d.	i.d.	i.d.	i.d.	i.d.	i.d.
23 Výroba koksu, jaderných paliv, rafinérské zprac. ropy	i.d.	i.d.	i.d.	i.d.	i.d.	i.d.
24 Výroba chemických látek, přípravků, léčiv a chem. vláken	287 432	97,9	17 077	101,9	17 206	101,8
25 Výroba pryžových a plastových výrobků	108 834	114,0	14 553	100,2	14 950	99,5
26 Výroba ostatních nekovových minerálních výrobků	165 419	104,4	27 960	109,0	27 972	109,9
27 Výroba základních kovů a hutních výrobků	44 050	117,0	16 570	102,0	16 589	102,0
28 Výroba kovových konstrukcí a kovodělných výrobků (kromě výroby strojů a zařízení)	257 297	113,4	17 878	105,5	18 177	104,8
29 Výroba a opravy strojů a zařízení jinde neuvedených	456 378	108,2	16 041	101,8	16 185	101,5
30 Výroba kancelářských strojů a počítačů	132 958	104,0	16 492	109,5	16 531	109,5
31 Výroba elektrických strojů a zařízení jinde neuvedených	219 544	111,0	13 956	105,5	14 169	105,8
32 Výroba rádiových, televizních a spojovacích zařízení a přístrojů	286 306	112,0	14 319	109,8	14 474	110,1
33 Výroba zdravotnických, přesných, optických a časoměrných přístrojů	39 581	123,2	16 897	104,2	17 373	105,1
34 Výroba motorových vozidel (kromě motocyklů), výroba přívěsů a návěsů	190 113	98,0	16 834	100,9	17 011	101,2
35 Výroba ostatních dopravních prostředků a zařízení	48 321	100,8	15 183	96,1	15 360	95,9
36 Výroba nábytku; ostatní zpracovatelský průmysl	91 762	142,3	12 024	101,1	12 250	101,1
37 Recyklace druhotných surovin	i.d.	i.d.	i.d.	i.d.	i.d.	i.d.
<b>E Výroba a rozvod elektřiny, plynu a vody</b>	<b>83 582</b>	<b>107,9</b>	<b>19 618</b>	<b>112,8</b>	<b>20 347</b>	<b>111,0</b>
40 Výroba a rozvod elektřiny, plynu a tepelné energie	44 217	120,9	26 680	122,8	27 433	119,0
41 Shromáždění, úprava a rozvod vody	39 366	96,2	15 122	102,4	15 772	101,8

## ZAMĚSTNANOST A MZDY

**Tab. E.2. Mzdy v Pardubickém kraji podle OKEČ za 1. čtvrtletí 2005**

(subjekty se sídlem na území kraje, bez podnikatelských subjektů do 20 zaměstnanců)

dokončení

Odvětvová činnost	Mzdové prostředky bez OON celkem		Průměrná měsíční mzda zaměstnance			
			fyzické osoby		přepočtené osoby	
	tis. Kč	index 2005 /2004	Kč	index 2005 /2004	Kč	index 2005 /2004
<b>F Stavebnictví</b>	<b>305 244</b>	<b>97,8</b>	<b>13 553</b>	<b>101,8</b>	<b>13 760</b>	<b>101,1</b>
<b>G Obchod, opravy motorových vozidel a výrobků pro osobní spotřebu a převážně pro domácnost</b>	<b>347 343</b>	<b>101,9</b>	<b>15 561</b>	<b>109,0</b>	<b>16 268</b>	<b>109,3</b>
50 Obchod, opravy a údržba motorových vozidel; maloobchodní prodej pohonných hmot	59 990	112,7	15 253	105,6	15 580	105,6
51 Velkoobchod a zprostředkování obchodu (kromě motorových vozidel)	207 528	107,6	19 601	111,8	19 883	110,7
52 Maloobchod (kromě motorových vozidel); opravy výrobků pro osobní potřebu a převážně pro domácnost	79 825	84,1	10 232	99,3	11 301	102,0
<b>H Ubytování a stravování</b>	<b>33 859</b>	<b>93,1</b>	<b>10 865</b>	<b>104,5</b>	<b>11 371</b>	<b>106,2</b>
<b>I Doprava, skladování, spoje</b>	<b>213 657</b>	<b>124,0</b>	<b>14 572</b>	<b>104,9</b>	<b>14 883</b>	<b>104,4</b>
z toho:						
60 Pozemní a potrubní doprava	136 111	102,2	13 125	99,4	13 510	99,6
<b>J Finanční zprostředkování</b>	<b>116 734</b>	<b>133,0</b>	<b>36 366</b>	<b>142,9</b>	<b>36 640</b>	<b>142,6</b>
<b>K Činnosti v oblasti nemovitostí a pronájmu; podnikatelské činnosti</b>	<b>229 551</b>	<b>106,0</b>	<b>15 461</b>	<b>101,1</b>	<b>16 415</b>	<b>103,2</b>
70 Činnosti v oblasti nemovitostí	21 332	69,7	12 680	105,8	14 028	108,7
71 Pronájem strojů a přístrojů bez obsluhy, pronájem výrobků						
+74 pro osobní potřebu a převážně pro domácnost a ostatní podnikatelské činnosti	116 428	109,0	12 941	93,2	13 955	96,7
72 Činnosti v oblasti výpočetní techniky	45 497	115,5	22 629	105,8	22 875	105,2
73 Výzkum a vývoj	46 294	116,1	21 462	112,1	21 734	111,4
<b>L Veřejná správa a obrana, povinné sociální zabezpečení</b>	<b>271 383</b>	<b>112,2</b>	<b>17 104</b>	<b>110,1</b>	<b>17 934</b>	<b>108,5</b>
<b>M Vzdělávání</b>	<b>655 908</b>	<b>104,4</b>	<b>15 362</b>	<b>105,5</b>	<b>16 705</b>	<b>106,3</b>
<b>N Zdravotnictví a sociální péče; veterinární činnosti</b>	<b>457 128</b>	<b>110,6</b>	<b>15 446</b>	<b>107,0</b>	<b>16 450</b>	<b>108,5</b>
<b>O Ostatní veřejné, sociální a osobní služby</b>	<b>114 384</b>	<b>114,2</b>	<b>12 511</b>	<b>109,7</b>	<b>13 658</b>	<b>110,3</b>
z toho:						
91 Činnosti odborových, profesních a podobných organizací jinde neuvedených	26 019	177,9	11 549	102,6	13 302	102,6
92 Rekreační, kulturní a sportovní činnosti	47 241	110,6	13 364	107,0	14 620	106,6

## ZAMĚSTNANOST A MZDY

**Tab. E.3. Zaměstnanci v Pardubickém kraji a jeho okresech za 1. čtvrtletí 2005**  
(subjekty se sídlem na území kraje, okresu, bez podnikatelských subjektů do 20 zaměstnanců)

	Počet vykazujících jednotek	Průměrný evidenční počet zaměstnanců			
		fyzické osoby		přepočtené osoby	
		absolutně	index 2005/2004	absolutně	index 2005/2004
<b>Pardubický kraj</b>	<b>2 632</b>	<b>133 839</b>	<b>100,9</b>	<b>129 313</b>	<b>100,6</b>
v tom okresy:					
Chrudim	538	20 963	98,5	20 225	98,4
Pardubice	811	48 022	105,3	46 511	105,4
Svitavy	549	24 201	95,7	23 424	95,9
Ústí nad Orlicí	734	40 653	100,3	39 153	99,4

**Tab. E.4. Mzdy v Pardubickém kraji a jeho okresech za 1. čtvrtletí 2005**  
(subjekty se sídlem na území kraje, okresu, bez podnikatelských subjektů do 20 zaměstnanců)

	Mzdové prostředky bez OON celkem		Průměrná měsíční mzda zaměstnance			
	tis. Kč	index 2005/2004	fyzické osoby		přepočtené osoby	
			Kč	index 2005/2004	Kč	index 2005/2004
<b>Pardubický kraj</b>	<b>6 097 635</b>	<b>106,1</b>	<b>15 186</b>	<b>105,2</b>	<b>15 718</b>	<b>105,5</b>
v tom okresy:						
Chrudim	903 396	103,4	14 365	105,0	14 889	105,2
Pardubice	2 397 715	111,7	16 643	106,0	17 184	106,0
Svitavy	1 037 993	101,0	14 297	105,5	14 771	105,4
Ústí nad Orlicí	1 758 531	103,7	14 419	103,3	14 972	104,3

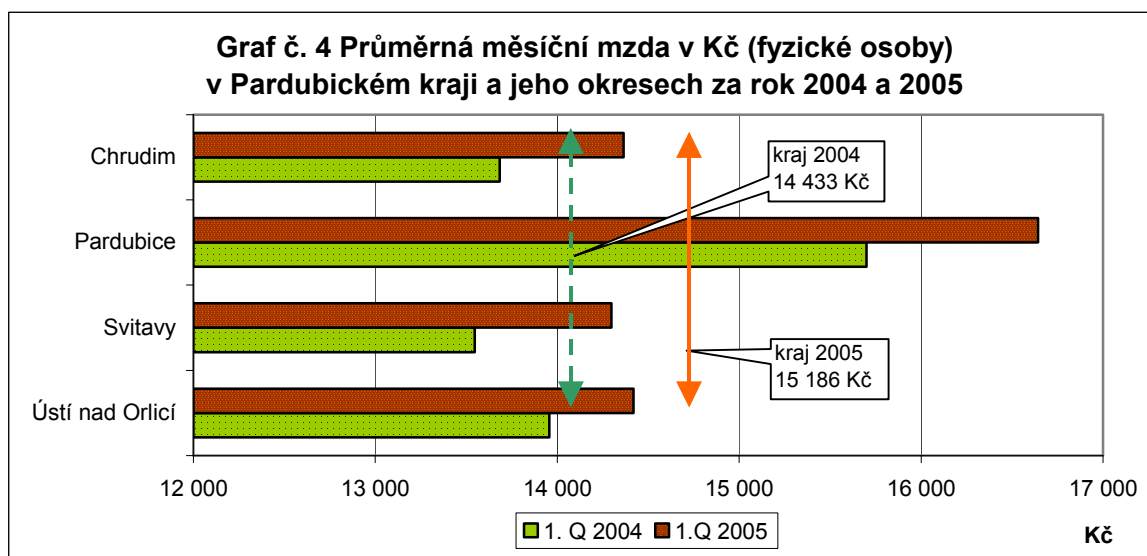

## ZAMĚSTNANOST A MZDY

**Tab. E.5. Průměrná měsíční mzda v krajích a okresech ČR za rok 2005**

(subjekty se sídlem na území ČR, krajů, okresů, bez podnikatelských subjektů do 20 zaměstnanců)

	Pořadí	Skutečnost v Kč			Pořadí	Skutečnost v Kč	
		2005	index 2005/2004			2005	index 2005/2004
<b>ČR celkem</b>		<b>18 239</b>	<b>105,9</b>	Prostějov	37	16 359	105,8
v tom kraje:				Brno-venkov	38	16 275	107,0
Hl. m. Praha	1	23 160	107,4	Zlín	39	16 244	104,8
Středočeský	2	17 859	105,2	Olomouc	40	16 110	107,2
Plzeňský	3	16 595	103,8	Sokolov	41	16 078	106,2
Moravskoslezský	4	16 524	104,2	Rokycany	42	16 039	104,7
Ústecký kraj	5	16 454	106,5	Litoměřice	43	16 026	108,4
Liberecký	6	16 402	104,6	Nový Jičín	44	15 918	103,4
Jihomoravský	7	16 180	104,9	Děčín	45	15 873	107,4
Královéhradecký	8	15 912	104,9	Frydek-Místek	46	15 813	102,9
Jihočeský kraj	9	15 739	105,5	Nymburk	47	15 769	105,3
<b>Pardubický</b>	<b>10</b>	<b>15 718</b>	<b>105,5</b>	Chomutov	48	15 730	104,4
Olomoucký	11	15 695	106,4	Rychnov nad Kněžnou	49	15 684	104,6
Zlínský	12	15 582	104,9	Jablonec nad Nisou	50	15 677	104,9
Karlovarský	13	15 475	105,4	Benešov	51	15 593	105,9
Vysočina	14	15 410	104,7	Karviná	52	15 574	105,7
v tom okresy:				Jičín	53	15 566	106,2
Obvod Praha 11	1	28 011	124,7	Příbram	54	15 561	107,3
Obvod Praha 4	2	27 242	113,8	Vsetín	55	15 559	104,1
Obvod Praha 6	3	24 200	109,4	Trutnov	56	15 477	105,8
Obvod Praha 2	4	24 107	98,8	Přerov	57	15 432	104,8
Obvod Praha 5	5	24 068	110,3	Český Krumlov	58	15 309	102,5
Obvod Praha 7	6	23 754	111,9	Tábor	59	15 303	106,2
Obvod Praha 13	7	23 294	94,5	Karlovy Vary	60	15 268	105,3
Obvod Praha 8	8	23 156	106,7	Plzeň-jih	61	15 253	103,0
Obvod Praha 1	9	22 862	104,5	Domažlice	62	15 219	103,4
Obvod Praha 10	10	22 490	107,5	Tachov	63	15 205	103,5
Obvod Praha 15	11	20 611	102,5	Cheb	64	15 161	105,0
Praha západ	12	20 308	108,1	Kroměříž	65	15 131	108,5
Obvod Praha 12	13	19 939	101,8	Opava	66	15 118	105,2
Obvod Praha 14	14	19 813	103,0	Plzeň-sever	67	15 035	103,2
Obvod Praha 9	15	19 725	104,6	<b>Ústí nad Orlicí</b>	<b>68</b>	<b>14 972</b>	<b>104,3</b>
Praha východ	16	19 546	106,0	Šumperk	69	14 943	106,7
Mladá Boleslav	17	19 082	103,3	Semily	70	14 937	100,8
Obvod Praha 3	18	18 991	104,3	<b>Chrudim</b>	<b>71</b>	<b>14 889</b>	<b>105,2</b>
Plzeň-město	19	18 312	104,3	Vyškov	72	14 873	104,6
Beroun	20	18 212	103,5	Strakonice	73	14 865	102,5
Ostrava-město	21	17 939	104,2	Bruntál	74	14 857	105,1
Mělník	22	17 868	105,6	Žďár nad Sázavou	75	14 820	105,1
Most	23	17 607	107,0	Klatovy	76	14 817	103,0
Kolín	24	17 426	105,9	Břeclav	77	14 817	106,0
Brno-město	25	17 329	104,4	<b>Svitavy</b>	<b>78</b>	<b>14 771</b>	<b>105,4</b>
České Budějovice	26	17 318	106,4	Louny	79	14 757	105,4
Kutná Hora	27	17 309	105,8	Blansko	80	14 686	102,1
Jihlava	28	17 296	103,9	Uherské Hradiště	81	14 680	103,8
Kladno	29	17 211	103,6	Pelhřimov	82	14 653	105,4
Liberec	30	17 210	105,6	Havlíčkův Brod	83	14 570	103,2
<b>Pardubice</b>	<b>31</b>	<b>17 184</b>	<b>106,0</b>	Písek	84	14 522	108,9
Hradec Králové	32	17 147	105,2	Náchod	85	14 501	102,6
Ústí nad Labem	33	17 069	104,9	Třebíč	86	14 481	105,8
Česká Lípa	34	16 841	104,9	Hodonín	87	14 440	106,7
Teplíce	35	16 784	107,2	Znojmo	88	14 137	105,3
Rakovník	36	16 634	104,2	Prachatice	89	14 091	100,0
				Jindřichův Hradec	90	14 054	104,4
				Jeseník	91	13 830	105,7

Poznámka: Údaje jsou počítány na osoby přepočtené na plně zaměstnané.

## ZAMĚSTNANOST A MZDY

**Tab. E.6. Zaměstnanci v krajích ČR za 1. čtvrtletí 2005**

(subjekty se sídlem na území ČR, krajů, bez podnikatelských subjektů do 20 zaměstnanců)

	Počet vykazujících jednotek	Průměrný evidenční počet zaměstnanců			
		fyzické osoby		přepočtené osoby	
		absolutně	index 2005/2004	absolutně	index 2005/2004
<b>Česká republika</b>	<b>48 135</b>	<b>3 192 979</b>	<b>100,3</b>	<b>3 094 762</b>	<b>100,2</b>
v tom kraje:					
Hl. m. Praha	7 728	911 927	100,4	881 636	100,3
Středočeský	5 247	273 281	101,7	265 381	101,8
Jihočeský	3 077	162 086	102,8	157 171	102,8
Plzeňský	2 683	155 899	101,6	151 390	101,8
Karlovarský	1 276	69 475	95,6	67 347	95,5
Ústecký	3 148	182 562	99,0	178 314	98,8
Liberecký	1 890	109 575	100,1	106 062	99,7
Královéhradecký	2 694	142 240	99,6	137 711	99,7
<b>Pardubický</b>	<b>2 632</b>	<b>133 839</b>	<b>100,9</b>	<b>129 313</b>	<b>100,6</b>
Vysočina	2 702	133 935	100,1	130 231	100,5
Jihomoravský	5 486	310 848	100,3	299 437	100,2
Olomoucký	2 767	147 169	99,1	142 677	98,9
Zlínský	2 802	148 263	99,0	144 023	99,0
Moravskoslezský	4 004	311 881	99,9	304 071	99,7

**Tab. E.7. Mzdy v krajích ČR za 1. čtvrtletí 2005**

(subjekty se sídlem na území ČR, krajů, bez podnikatelských subjektů do 20 zaměstnanců)

	Mzdové prostředky bez OON celkem		Průměrná měsíční mzda zaměstnance			
	tis. Kč	index 2005/2004	fyzické osoby		přepočtené osoby	
			Kč	index 2005/2004	Kč	index 2005/2004
<b>Česká republika</b>	<b>169 331 799</b>	<b>106,1</b>	<b>17 678</b>	<b>105,8</b>	<b>18 239</b>	<b>105,9</b>
v tom kraje:						
Hl. m. Praha	61 256 581	107,7	22 391	107,2	23 160	107,4
Středočeský	14 218 499	107,1	17 343	105,3	17 859	105,2
Jihočeský	7 421 144	108,4	15 262	105,5	15 739	105,5
Plzeňský	7 536 750	105,7	16 115	104,0	16 595	103,9
Karlovarský	3 126 639	100,7	15 001	105,4	15 475	105,5
Ústecký	8 802 176	105,1	16 072	106,2	16 454	106,5
Liberecký	5 218 798	104,3	15 876	104,2	16 402	104,6
Královéhradecký	6 573 867	104,5	15 406	105,0	15 912	104,9
<b>Pardubický</b>	<b>6 097 635</b>	<b>106,1</b>	<b>15 186</b>	<b>105,2</b>	<b>15 718</b>	<b>105,5</b>
Vysočina	6 020 642	105,2	14 984	105,1	15 410	104,7
Jihomoravský	14 534 976	105,1	15 586	104,7	16 180	104,9
Olomoucký	6 717 995	105,2	15 216	106,2	15 695	106,4
Zlínský	6 732 631	103,9	15 137	104,9	15 582	104,9
Moravskoslezský	15 073 467	103,9	16 110	104,0	16 524	104,2

## VÝBĚROVÉ ŠETŘENÍ PRACOVNÍCH SIL

**Tab. F.1. Mezikrajové porovnání vybraných ukazatelů zaměstnanosti v 1. čtvrtletí 2005**  
(dle výběrového šetření pracovních sil - VŠPS)

tis. osob

	ČR celkem	v tom kraje						
		Hl. m. Praha	Středo- český	Jiho- český	Plzeňský	Karlo- varský	Ústecký	Liberecký
Počet zaměstnaných v hlavním zaměstnání	<b>4 704,5</b>	606,9	547,5	298,9	267,1	142,2	355,7	202,0
v tom: muži	<b>2 665,4</b>	328,7	315,3	168,9	152,3	79,8	202,2	114,5
ženy	<b>2 039,0</b>	278,3	232,2	129,9	114,8	62,4	153,5	87,5
Míra ekonomické aktivity v % (patnáctiletí a starší)	<b>59,1</b>	61,5	59,3	59,4	60,3	62,4	60,5	60,2
v tom: muži	<b>68,6</b>	70,1	69,6	68,8	69,7	71,8	70,9	69,7
ženy	<b>50,2</b>	53,8	49,6	50,5	51,3	53,6	50,6	51,3
Počet podnikatelů celkem	<b>732,9</b>	126,1	99,8	45,4	40,5	21,1	46,5	30,8
podíl na počtu zaměstnaných (%)	<b>15,6</b>	20,8	18,2	15,2	15,1	14,8	13,1	15,3
v tom: bez zaměstnanců	<b>554,7</b>	100,0	78,6	35,6	31,1	15,0	33,5	23,7
se zaměstnanci	<b>178,2</b>	26,1	21,2	9,8	9,3	6,1	13,0	7,1
Počet pracujících v dalším zaměstnání	<b>112,2</b>	19,5	9,9	6,6	7,0	2,6	3,4	5,6
v tom: muži	<b>70,1</b>	10,2	5,9	4,4	4,8	1,3	2,1	3,2
ženy	<b>42,1</b>	9,3	4,0	2,2	2,2	1,3	1,2	2,4
Počet pracujících na zkrácenou pracovní dobu	<b>228,5</b>	39,5	23,0	16,2	14,2	3,7	9,7	8,1
v tom: muži	<b>56,2</b>	10,4	6,1	3,7	3,7	1,0	1,2	2,2
ženy	<b>172,2</b>	29,2	16,9	12,6	10,5	2,7	8,5	5,9
Počet obvykle odpracovaných hodin týdně								
v hlavním zaměstnání	<b>41,7</b>	43,1	41,3	41,2	42,4	41,1	41,2	41,0
v tom: zaměstnanci	<b>40,4</b>	42,0	39,9	39,9	40,9	39,6	40,0	39,9
členové produkčních družstev	<b>40,2</b>	40,0	37,9	39,5	38,6	-	39,4	-
podnikatelé a pomocní rodinní příslušníci	<b>48,6</b>	47,1	47,0	47,8	50,3	49,3	48,0	46,7

dokončení  
tis. osob

	v tom kraje						
	Králové- hradecký	Pardu- bický	Vysočina	Jihomo- ravský	Olomouc- ký	Zlínský	Moravsko- slezský
Počet zaměstnaných v hlavním zaměstnání	254,1	<b>227,3</b>	233,2	510,8	276,3	258,8	523,8
v tom: muži	145,1	<b>130,3</b>	133,4	290,4	159,4	148,0	297,1
ženy	109,0	<b>96,9</b>	99,9	220,3	116,9	110,8	226,7
Míra ekonomické aktivity v % (patnáctiletí a starší)	57,9	<b>57,3</b>	58,8	57,9	57,7	56,8	57,8
v tom: muži	68,0	<b>67,0</b>	68,0	68,1	67,6	66,9	65,9
ženy	48,6	<b>48,1</b>	49,9	48,4	48,5	47,4	50,3
Počet podnikatelů celkem	38,8	<b>29,3</b>	32,2	79,4	37,4	43,7	61,9
podíl na počtu zaměstnaných (%)	15,3	<b>12,9</b>	13,8	15,5	13,5	16,9	11,8
v tom: bez zaměstnanců	29,3	<b>22,8</b>	24,2	58,4	25,4	33,2	43,8
se zaměstnanci	9,5	<b>6,5</b>	8,0	21,1	11,9	10,5	18,1
Počet pracujících v dalším zaměstnání	9,9	<b>6,9</b>	6,0	12,2	5,5	6,3	10,8
v tom: muži	6,2	<b>5,0</b>	3,9	8,3	3,6	4,0	7,0
ženy	3,7	<b>1,9</b>	2,2	3,8	1,9	2,3	3,8
Počet pracujících na zkrácenou pracovní dobu	13,1	<b>11,2</b>	12,4	26,6	13,1	12,8	24,8
v tom: muži	3,1	<b>2,9</b>	3,9	6,9	3,9	2,7	4,6
ženy	10,0	<b>8,3</b>	8,5	19,7	9,2	10,1	20,2
Počet obvykle odpracovaných hodin týdně							
v hlavním zaměstnání	42,1	<b>42,6</b>	40,9	42,0	41,8	41,9	40,8
v tom: zaměstnanci	40,0	<b>40,8</b>	39,7	40,8	40,6	40,4	39,6
členové produkčních družstev	42,9	<b>44,4</b>	40,2	40,0	40,0	-	40,8
podnikatelé a pomocní rodinní příslušníci	52,4	<b>54,3</b>	47,7	48,3	49,2	48,9	49,5

## VÝBĚROVÉ ŠETŘENÍ PRACOVNÍCH SIL

**Tab. F.2. Podíly odvětví na celkovém počtu zaměstnaných v hlavním zaměstnání v 1. čtvrtletí 2005**

(dle výběrového šetření pracovních sil - VŠPS)

v %

	ČR celkem	v tom kraje						
		Hl. m. Praha	Středo-český	Jiho-český	Plzeňský	Karlovarský	Ústecký	Liberecký
Celkem	<b>100,0</b>	100,0	100,0	100,0	100,0	100,0	100,0	100,0
v tom:								
Zemědělství, myslivost a související činnosti	<b>3,2</b>	0,4	3,2	4,3	4,0	1,9	1,7	1,3
Lesnictví, rybolov, chov ryb a související činnosti	<b>0,8</b>	0,0	0,7	1,7	1,1	1,1	0,4	0,9
Průmysl celkem	<b>29,8</b>	10,8	28,4	31,3	35,8	32,6	30,2	42,8
v tom: těžba nerostných surovin	<b>1,1</b>	-	0,2	0,4	0,3	4,4	3,4	0,8
zpracovatelský průmysl	<b>27,0</b>	9,1	26,9	28,8	33,7	26,5	23,3	41,1
výroba a rozvod el., plynu a vody	<b>1,7</b>	1,7	1,4	2,2	1,8	1,7	3,5	0,9
Stavebnictví	<b>9,5</b>	9,9	9,3	10,6	9,3	9,1	9,5	10,7
Obchod, opravy motorových vozidel a spotřebního zboží	<b>13,2</b>	14,9	15,5	12,5	11,7	13,2	14,1	9,4
Ubytování a stravování	<b>3,8</b>	5,1	3,3	3,7	3,6	6,3	3,8	3,9
Doprava, skladování a spoje	<b>7,7</b>	9,0	10,2	5,9	6,4	6,1	11,2	5,7
Finanční zprostředkování	<b>2,0</b>	4,3	2,1	1,9	1,8	1,2	1,4	1,3
Nemovitosti, pronájem, podnikatelské činnosti	<b>5,8</b>	13,6	5,3	3,5	4,5	4,2	3,7	3,2
Veřejná správa, obrana, povinné sociální zabezpečení	<b>6,9</b>	8,0	7,2	7,6	6,9	7,4	7,3	5,5
Vzdělávání	<b>6,3</b>	7,9	5,0	6,6	5,3	5,1	4,3	5,8
Zdravotní a sociální péče, veterinární činnosti	<b>6,9</b>	7,8	5,8	6,5	6,4	7,6	7,4	6,4
Ostatní veřejné, sociální a osobní služby	<b>4,0</b>	7,9	3,9	4,1	3,0	4,0	4,8	2,9

dokončení  
v %

	v tom kraje						
	Královéhradecký	Pardubický	Vysočina	Jihomoravský	Olomoucký	Zlínský	Moravskoslezský
Celkem	100,0	<b>100,0</b>	100,0	100,0	100,0	100,0	100,0
v tom:							
Zemědělství, myslivost a související činnosti	4,8	<b>4,1</b>	10,4	3,7	4,6	3,0	2,2
Lesnictví, rybolov, chov ryb a související činnosti	0,8	<b>0,7</b>	1,4	0,6	1,3	0,8	0,7
Průmysl celkem	33,6	<b>36,5</b>	34,2	28,7	31,2	35,1	34,1
v tom: těžba nerostných surovin	0,1	<b>0,3</b>	0,6	0,2	0,4	0,0	4,7
zpracovatelský průmysl	32,4	<b>34,3</b>	32,7	26,7	30,0	34,1	27,5
výroba a rozvod el., plynu a vody	1,1	<b>1,9</b>	1,0	1,7	0,8	1,0	1,9
Stavebnictví	9,7	<b>8,7</b>	9,9	10,2	8,5	9,8	8,5
Obchod, opravy motorových vozidel a spotřebního zboží	12,4	<b>12,5</b>	11,1	11,8	13,7	15,1	12,6
Ubytování a stravování	3,9	<b>3,2</b>	2,6	2,9	4,0	3,4	3,6
Doprava, skladování a spoje	6,3	<b>8,2</b>	5,7	7,8	7,1	5,3	6,9
Finanční zprostředkování	1,9	<b>1,6</b>	1,4	2,2	1,6	1,3	1,5
Nemovitosti, pronájem, podnikatelské činnosti	3,2	<b>3,9</b>	3,2	7,6	4,1	5,0	4,8
Veřejná správa, obrana, povinné sociální zabezpečení	7,8	<b>6,1</b>	6,1	6,2	6,0	5,2	6,9
Vzdělávání	5,9	<b>6,4</b>	5,7	7,0	6,3	7,2	6,8
Zdravotní a sociální péče, veterinární činnosti	6,7	<b>6,2</b>	6,0	7,6	7,9	5,8	7,6
Ostatní veřejné, sociální a osobní služby	3,1	<b>1,9</b>	1,9	3,5	3,7	2,7	3,6

## VÝBĚROVÉ ŠETŘENÍ PRACOVNÍCH SIL

**Tab. F.3. Mezikrajové porovnání vybraných ukazatelů nezaměstnanosti v 1. čtvrtletí 2005**  
(dle výběrového šetření pracovních sil - VŠPS)

tis. osob

	ČR celkem	v tom kraje						
		Hl. m. Praha	Středo- český	Jiho- český	Plzeňský	Karlo- varský	Ústecký	Liberecký
Počet nezaměstnaných celkem	<b>429,1</b>	23,1	28,9	16,1	15,7	18,3	62,2	14,9
v tom: muži	<b>212,2</b>	10,7	12,8	8,7	6,7	9,5	35,5	6,6
ženy	<b>216,9</b>	12,4	16,1	7,4	9,0	8,8	26,7	8,3
Nezaměstnaní ve věku 15 - 29 let	<b>163,0</b>	8,5	10,1	7,0	6,2	7,6	22,6	5,7
v tom: muži	<b>95,7</b>	5,1	6,2	4,1	3,0	4,4	14,6	2,7
ženy	<b>67,3</b>	3,4	3,9	2,9	3,2	3,2	8,1	3,0
Obecná míra nezaměstnanosti (%)	<b>8,4</b>	3,7	5,0	5,1	5,6	11,4	14,9	6,9
- ve stejném období min. roku	<b>8,7</b>	4,4	6,2	6,1	5,7	9,2	14,5	6,5
v tom: muži	<b>7,4</b>	3,2	3,9	4,9	4,2	10,6	14,9	5,5
- ve stejném období min. roku	<b>7,4</b>	3,7	4,4	5,6	5,1	9,4	13,1	5,1
ženy	<b>9,6</b>	4,3	6,5	5,4	7,3	12,3	14,8	8,7
- ve stejném období min. roku	<b>10,3</b>	5,1	8,4	6,6	6,4	8,8	16,2	8,2
Počet nezaměstnaných, pracujících v posledních 8 letech, podle důvodu ukončení posledního zaměstnání	<b>332,6</b>	18,7	23,2	13,6	12,2	13,7	48,4	12,1
- propuštění	<b>166,5</b>	8,3	14,2	5,2	4,3	6,7	31,4	6,6
- skončilo dočasné zaměstnání	<b>65,7</b>	2,8	3,0	3,4	2,1	3,6	6,3	1,9
- osobní nebo rodinné důvody	<b>50,5</b>	3,7	3,5	3,0	3,2	1,6	4,3	2,0
- zdravotní důvody	<b>22,0</b>	0,6	0,5	0,7	1,7	1,0	2,2	0,8
- ostatní důvody	<b>28,0</b>	3,4	2,1	1,3	0,9	0,7	4,2	0,8
Počet nezaměstnaných se změnou pracovní schopností	<b>37,7</b>	0,8	1,9	1,5	0,7	1,7	1,8	1,9

dokončení  
tis. osob

	v tom kraje						
	Králové- hradecký	Pardu- bický	Vysočina	Jihomo- ravský	Olomoucký	Zlínský	Moravsko- slezský
Počet nezaměstnaných celkem	14,9	<b>16,9</b>	19,1	46,8	37,0	26,4	88,8
v tom: muži	7,0	<b>8,0</b>	9,8	24,8	17,6	13,8	40,6
ženy	7,9	<b>8,8</b>	9,3	22,1	19,4	12,5	48,2
Nezaměstnaní ve věku 15 - 29 let	6,3	<b>6,5</b>	8,2	17,3	13,1	9,5	34,3
v tom: muži	3,5	<b>3,1</b>	4,7	11,1	7,6	5,7	19,9
ženy	2,7	<b>3,4</b>	3,5	6,2	5,5	3,9	14,4
Obecná míra nezaměstnanosti (%)	5,5	<b>6,9</b>	7,6	8,4	11,8	9,2	14,5
- ve stejném období min. roku	6,9	<b>7,8</b>	7,1	8,7	12,1	7,5	15,5
v tom: muži	4,6	<b>5,8</b>	6,9	7,9	9,9	8,6	12,0
- ve stejném období min. roku	5,4	<b>6,6</b>	5,7	7,5	10,3	6,4	13,1
ženy	6,8	<b>8,4</b>	8,5	9,1	14,2	10,2	17,5
- ve stejném období min. roku	8,7	<b>9,4</b>	8,9	10,3	14,3	8,9	18,5
Počet nezaměstnaných, pracujících v posledních 8 letech, podle důvodu ukončení posledního zaměstnání	11,7	<b>13,4</b>	15,3	37,3	27,8	21,0	64,2
- propuštění	6,5	<b>6,3</b>	4,7	18,4	14,6	10,5	28,8
- skončilo dočasné zaměstnání	1,4	<b>2,1</b>	4,5	10,0	4,7	4,7	15,2
- osobní nebo rodinné důvody	2,7	<b>3,4</b>	4,4	4,0	3,7	2,9	7,9
- zdravotní důvody	0,2	<b>1,0</b>	0,4	2,6	2,1	2,1	6,2
- ostatní důvody	0,9	<b>0,6</b>	1,3	2,3	2,6	0,8	6,0
Počet nezaměstnaných se změnou pracovní schopností	0,6	<b>2,3</b>	1,0	7,1	5,0	2,7	8,7



## NEZAMĚŠTNANOST

**Tab. G.1. Uchazeči o zaměstnání v Pardubickém kraji a jeho okresech k 31. 3. 2005**

Zdroj: MPSV

	Uchazeči o zaměstnání neumístění celkem		z toho dosažitelní		Uchazeči o zaměstnání pobírající příspěvek před nástupem do zaměstnání	
	absolutně	index 2005/2004	absolutně	index 2005/2004	absolutně	index 2005/2004
<b>Pardubický kraj</b>	<b>24 365</b>	<b>99,1</b>	<b>22 751</b>	<b>93,2</b>	<b>8 624</b>	<b>87,1</b>
v tom okresy:						
Chrudim	5 440	95,4	4 993	87,8	1 946	78,3
Pardubice	6 154	102,3	5 796	96,4	2 317	83,6
Svitavy	6 515	96,2	6 206	93,5	2 041	95,1
Ústí nad Orlicí	6 256	102,5	5 756	94,7	2 320	92,8

dokončení

	z celkového počtu uchazečů o zaměstnání					
	ženy		občané se změněnou pracovní schopností		absolventi škol	
	absolutně	index 2005/2004	absolutně	index 2005/2004	absolutně	index 2005/2004
<b>Pardubický kraj</b>	<b>11 984</b>	<b>96,8</b>	<b>4 027</b>	<b>102,4</b>	<b>1 786</b>	<b>88,2</b>
v tom okresy:						
Chrudim	2 641	93,0	967	98,4	527	97,4
Pardubice	3 079	99,6	1 231	102,0	409	94,7
Svitavy	3 143	95,4	1 023	98,0	434	75,1
Ústí nad Orlicí	3 121	99,1	806	115,1	416	87,8

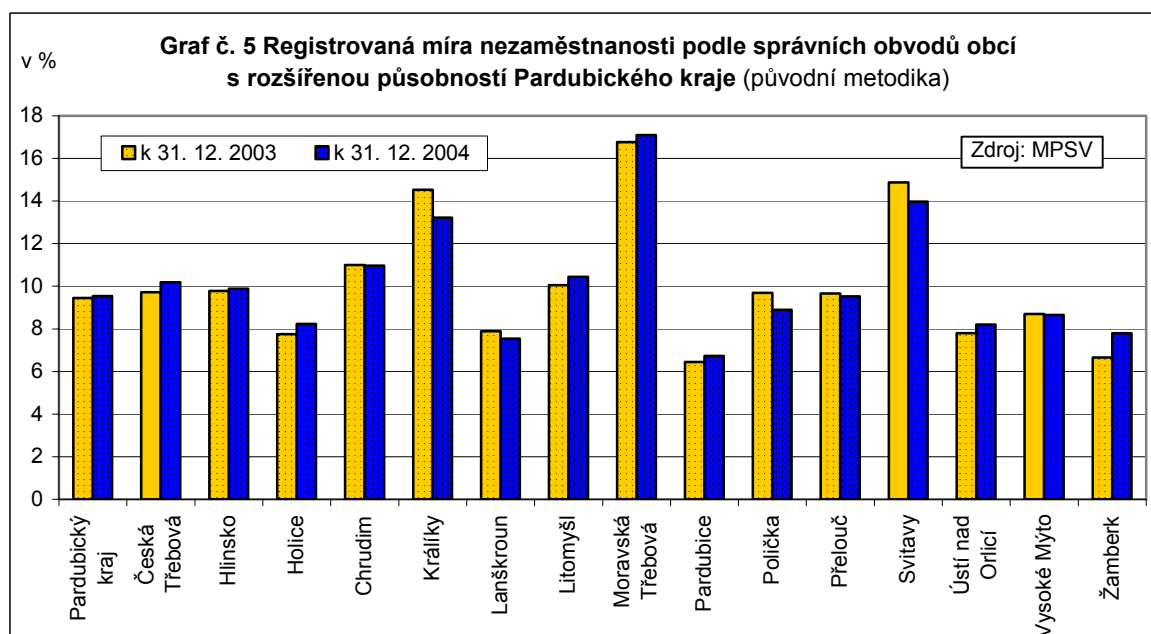

## NEZAMĚŠTNANOST

**Tab. G.2. Registrovaná míra nezaměstnanosti a volná pracovní místa v Pardubickém kraji a jeho okresech k 31. 3. 2005**

Zdroj: MPSV

	Registrovaná míra nezaměstnanosti v %					
	celkem		muži		ženy	
	2005 <sup>1)</sup>	2004	2005 <sup>1)</sup>	2004	2005 <sup>1)</sup>	2004
<b>Pardubický kraj</b>	<b>8,89</b>	<b>9,63</b>	<b>8,03</b>	<b>8,39</b>	<b>10,02</b>	<b>11,26</b>
v tom okresy:						
Chrudim	9,48	10,70	8,45	9,46	10,91	12,34
Pardubice	7,03	7,33	6,32	6,38	7,93	8,54
Svitavy	11,99	13,43	10,83	11,78	13,56	15,77
Ústí nad Orlicí	8,34	8,75	7,54	7,40	9,36	10,55

dokončení

	Volná pracovní místa celkem		z toho pro občany se ZPS		Počet uchazečů na 1 volné místo	
	absolutně	index 2005/2004	absolutně	index 2005/2004	2005	2004
<b>Pardubický kraj</b>	<b>1 970</b>	<b>90,1</b>	<b>96</b>	<b>95,0</b>	<b>12,4</b>	<b>11,2</b>
v tom okresy:						
Chrudim	542	106,5	8	12,1	10,0	11,2
Pardubice	616	122,7	30	136,4	10,0	12,0
Svitavy	370	69,0	46	766,7	17,6	12,6
Ústí nad Orlicí	442	69,1	12	171,4	14,2	9,5

<sup>1)</sup> podle nové metodiky

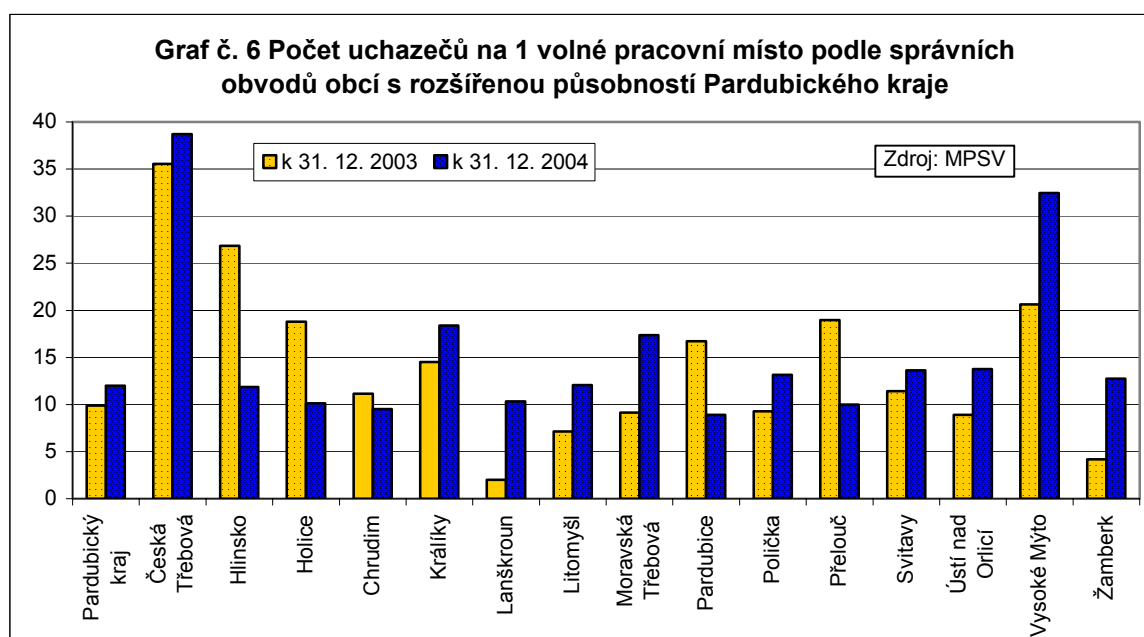

## NEZAMĚSTNANOST

**Tab. G.3. Nezaměstnanost v krajích a okresech ČR k 31. 3. 2005**

Zdroj: MPSV

	Pořadí podle míry nezam.	Uchazeči o zaměstn. k 31. 3. 2005	Míra nezam. v %		Pořadí podle míry nezam.	Uchazeči o zaměstn. k 31. 3. 2005	Míra nezam. v %
<b>ČR celkem</b>		<b>540 456</b>	<b>9,41</b>	Uherské Hradiště	30	6 544	8,33
<b>v tom kraje:</b>				Klatovy	31	3 896	8,34
Hl. m. Praha	1	26 066	3,49	<b>Ústí nad Orlicí</b>	<b>32</b>	<b>6 256</b>	<b>8,34</b>
Středočeský	2	42 889	6,60	Liberec	33	7 933	8,44
Plzeňský	3	20 866	6,61	Nymburk	34	3 903	8,46
Jihočeský	4	23 979	6,82	Zlín	35	9 651	8,50
Královéhradecký	5	22 552	7,65	Trutnov	36	5 607	8,60
Liberecký	6	20 056	8,12	Tachov	37	2 684	8,65
Vysočina	7	24 216	8,78	Kladno	38	7 640	8,66
<b>Pardubický</b>	<b>8</b>	<b>24 365</b>	<b>8,89</b>	Kolín	39	4 517	8,70
Zlínský	9	31 970	9,66	Písek	40	3 230	8,71
Karlovarský	10	18 526	10,61	Cheb	41	4 602	8,75
Jihomoravský	11	66 521	10,61	Žďár nad Sázavou	42	5 464	8,81
Olomoucký	12	40 533	11,98	Blansko	43	5 020	8,90
Moravskoslezský	13	104 706	15,48	Česká Lípa	44	5 581	9,10
Ústecký	14	73 211	15,88	<b>Chrudim</b>	<b>45</b>	<b>5 440</b>	<b>9,48</b>
<b>v tom okresy:</b>				Brno-město	46	20 522	9,56
Praha-západ	1	1 433	2,59	Jičín	47	3 493	9,72
Praha-východ	2	1 905	3,25	Vyškov	48	4 665	10,00
Praha	3	26 066	3,49	Prostějov	49	5 741	10,00
Mladá Boleslav	4	2 840	4,00	Kutná Hora	50	4 254	10,26
České Budějovice	5	4 390	4,17	Karlovy Vary	51	7 305	10,37
Benešov	6	2 543	4,75	Český Krumlov	52	3 631	10,72
Plzeň-jih	7	1 925	4,92	Olomouc	53	12 865	10,74
Pelhřimov	8	2 203	5,58	Vsetín	54	9 242	10,99
Beroun	9	2 380	5,63	Břeclav	55	7 879	11,51
Plzeň-sever	10	2 498	5,76	Opava	56	11 501	11,71
Plzeň-město	11	5 925	6,00	Kroměříž	57	6 533	11,88
Tábor	12	3 619	6,15	<b>Svitavy</b>	<b>58</b>	<b>6 515</b>	<b>11,99</b>
Hradec Králové	13	6 008	6,52	Nový Jičín	59	10 497	12,03
Havlíčkův Brod	14	3 388	6,52	Šumperk	60	8 445	12,62
Domažlice	15	2 137	6,60	Sokolov	61	6 619	12,76
Rakovník	16	2 094	6,92	Litoměřice	62	7 759	12,76
Rychnov nad Kněžnou	17	2 858	6,92	Přerov	63	9 260	12,77
Semily	18	2 979	7,02	Ústí nad Labem	64	8 866	12,94
Rokycany	19	1 801	7,03	Louny	65	7 239	13,75
Brno-venkov	20	6 714	7,03	Třebíč	66	8 609	14,12
<b>Pardubice</b>	<b>21</b>	<b>6 154</b>	<b>7,03</b>	Frýdek-Místek	67	16 798	14,20
Jablonec nad Nisou	22	3 563	7,18	Hodonín	68	12 592	14,78
Jihlava	23	4 552	7,29	Znojmo	69	9 129	14,90
Prachatice	24	2 155	7,37	Děčín	70	11 448	15,46
Náchod	25	4 586	7,60	Teplice	71	10 738	15,92
Strakonice	26	2 976	7,73	Ostrava-město	72	28 527	16,27
Jindřichův Hradec	27	3 978	7,81	Chomutov	73	12 329	16,91
Mělník	28	4 413	8,00	Bruntál	74	9 469	17,24
Příbram	29	4 967	8,26	Jeseník	75	4 222	19,31
				Karviná	76	27 914	19,49
				Most	77	14 832	22,84

## NEZAMĚSTNANOST

**Tab. G.4. Uchazeči o zaměstnání v krajích ČR k 31. 3. 2005**

Zdroj: MPSV

	Uchazeči o zaměstnání neumístění celkem		z toho dosažitelní		Uchazeči o zaměstnání pobírající příspěvek před nástupem do zaměstnání	
	absolutně	index 2005/2004	absolutně	index 2005/2004	absolutně	index 2005/2004
<b>Česká republika</b>	<b>540 456</b>	<b>96,5</b>	<b>505 189</b>	<b>91,7</b>	<b>154 698</b>	<b>82,8</b>
v tom kraje:						
Hl. m. Praha	26 066	93,6	23 677	87,1	9 748	76,1
Středočeský	42 889	94,5	40 234	90,9	14 313	79,6
Jihočeský	23 979	102,5	22 027	96,6	9 438	84,6
Plzeňský	20 866	96,4	19 278	90,3	7 235	85,8
Karlovarský	18 526	99,7	17 737	96,7	4 603	83,1
Ústecký	73 211	95,3	69 066	91,5	15 472	85,0
Liberecký	20 056	92,3	18 668	87,8	5 959	74,9
Královéhradecký	22 552	100,4	21 195	95,9	7 916	87,3
<b>Pardubický</b>	<b>24 365</b>	<b>99,1</b>	<b>22 751</b>	<b>93,2</b>	<b>8 624</b>	<b>87,1</b>
Vysočina	24 216	.	22 880	.	8 593	.
Jihomoravský	66 521	.	62 209	.	18 785	.
Olomoucký	40 533	.	38 023	.	12 179	.
Zlínský	31 970	97,4	29 283	90,3	9 714	84,6
Moravskoslezský	104 706	.	98 161	.	22 119	.

dokončení

	z celkového počtu uchazečů o zaměstnání					
	ženy		občané se změněnou pracovní schopností		absolventi škol	
	absolutně	index 2005/2004	absolutně	index 2005/2004	absolutně	index 2005/2004
<b>Česká republika</b>	<b>271 214</b>	<b>98,2</b>	<b>76 345</b>	<b>102,8</b>	<b>34 639</b>	<b>76,4</b>
v tom kraje:						
Hl. m. Praha	13 328	94,6	3 105	94,1	1 481	64,7
Středočeský	22 877	97,0	6 139	103,5	2 519	65,6
Jihočeský	12 508	101,9	3 452	106,2	1 660	74,6
Plzeňský	10 895	99,1	3 116	101,9	1 143	73,7
Karlovarský	8 573	102,0	1 989	108,3	860	78,8
Ústecký	36 575	96,5	9 082	100,4	3 546	78,9
Liberecký	10 378	94,5	3 073	99,0	1 015	65,8
Královéhradecký	11 199	100,7	3 505	103,6	1 470	77,8
<b>Pardubický</b>	<b>11 984</b>	<b>96,8</b>	<b>4 027</b>	<b>102,4</b>	<b>1 786</b>	<b>88,2</b>
Vysočina	12 632	.	3 645	.	1 886	.
Jihomoravský	33 075	.	10 140	.	5 090	.
Olomoucký	19 800	.	5 731	.	2 600	.
Zlínský	16 058	100,3	5 132	105,2	2 539	82,8
Moravskoslezský	51 332	.	14 209	.	7 044	.

## NEZAMĚŠTNANOST

**Tab. G.5. Registrovaná míra nezaměstnanosti a volná pracovní místa v krajích ČR k 31. 3. 2005**

Zdroj: MPSV

	Registrovaná míra nezaměstnanosti v %					
	celkem		muži		ženy	
	2005 <sup>1)</sup>	2004	2005 <sup>1)</sup>	2004	2005 <sup>1)</sup>	2004
<b>Česká republika</b>	<b>9,41</b>	<b>10,65</b>	<b>8,41</b>	<b>9,64</b>	<b>10,70</b>	<b>11,95</b>
v tom kraje:						
Hl. m. Praha	3,49	4,40	3,14	4,06	3,91	4,79
Středočeský	6,60	7,70	5,39	6,49	8,25	9,29
Jihočeský	6,82	7,37	5,87	6,21	8,06	8,87
Plzeňský	6,61	7,62	5,69	6,77	7,79	8,66
Karlovarský	10,61	11,37	10,29	11,26	11,01	11,51
Ústecký	15,88	17,96	14,47	15,99	17,65	20,58
Liberecký	8,12	9,79	7,15	8,65	9,35	11,24
Královéhradecký	7,65	8,07	6,95	7,19	8,54	9,22
<b>Pardubický</b>	<b>8,89</b>	<b>9,63</b>	<b>8,03</b>	<b>8,39</b>	<b>10,02</b>	<b>11,26</b>
Vysočina	8,78	.	7,46	.	10,54	.
Jihomoravský	10,61	.	9,57	.	11,95	.
Olomoucký	11,98	.	10,90	.	13,41	.
Zlínský	9,66	10,98	8,62	10,04	11,02	12,17
Moravskoslezský	15,48	.	14,02	.	17,38	.

dokončení

	Volná pracovní místa celkem		z toho pro občany se ZPS		Počet uchazečů na 1 volné místo	
	absolutně	index 2005/2004	absolutně	index 2005/2004	2005	2004
<b>Česká republika</b>	<b>55 866</b>	<b>131,7</b>	<b>1 298</b>	<b>93,3</b>	<b>9,7</b>	<b>13,2</b>
v tom kraje:						
Hl. m. Praha	15 223	159,2	124	55,4	1,7	2,9
Středočeský	6 766	113,5	227	117,6	6,3	7,6
Jihočeský	3 110	117,9	66	38,8	7,7	8,9
Plzeňský	4 441	164,2	83	148,2	4,7	8,0
Karlovarský	1 270	118,5	40	90,9	14,6	17,3
Ústecký	2 589	107,5	56	119,1	28,3	31,9
Liberecký	2 016	91,5	120	150,0	9,9	9,9
Královéhradecký	2 481	136,5	38	152,0	9,1	12,4
<b>Pardubický</b>	<b>1 970</b>	<b>90,1</b>	<b>96</b>	<b>95,0</b>	<b>12,4</b>	<b>11,2</b>
Vysočina	2 230	.	81	.	10,9	.
Jihomoravský	6 461	.	150	.	10,3	.
Olomoucký	2 848	.	111	.	14,2	.
Zlínský	1 696	92,6	83	59,3	18,9	17,9
Moravskoslezský	2 765	.	23	.	37,9	.

<sup>1)</sup> podle nové metodiky

## NEZAMĚŠTNANOST

**Tab. G.6. Struktura uchazečů o zaměstnání podle délky nezaměstnanosti v Pardubickém kraji a jeho okresech k 31. 3. 2005**

Zdroj: MPSV

	Pardubický kraj	v tom okresy			
		Chrudim	Pardubice	Svitavy	Ústí nad Orlicí
Uchazeči celkem	<b>24 365</b>	5 440	6 154	6 515	6 256
v tom s délkou nezaměstnanosti v měsících:					
- 3	<b>6 410</b>	1 390	1 944	1 325	1 751
3 - 6	<b>5 123</b>	1 307	1 287	1 290	1 239
6 - 9	<b>2 813</b>	724	711	687	691
9 - 12	<b>1 463</b>	327	398	399	339
12 - 24	<b>3 502</b>	718	930	979	875
24 a více	<b>5 054</b>	974	884	1 835	1 361

**Tab. G.7. Věková struktura uchazečů o zaměstnání v Pardubickém kraji a jeho okresech k 31. 3. 2005**

Zdroj: MPSV

	Pardubický kraj	v tom okresy			
		Chrudim	Pardubice	Svitavy	Ústí nad Orlicí
Uchazeči celkem	<b>24 365</b>	5 440	6 154	6 515	6 256
v tom ve věku:					
- 19	<b>1 088</b>	276	290	242	280
20 - 24	<b>3 465</b>	883	844	844	894
25 - 29	<b>3 080</b>	694	780	800	806
30 - 34	<b>3 046</b>	647	714	868	817
35 - 39	<b>2 542</b>	555	618	645	724
40 - 44	<b>2 359</b>	521	574	676	588
45 - 49	<b>2 678</b>	604	693	743	638
50 - 54	<b>3 435</b>	761	931	928	815
55 - 59	<b>2 321</b>	435	617	643	626
60 a více	<b>351</b>	64	93	126	68

**Tab. G.8. Uchazeči o zaměstnání pobírající příspěvek podle výše měsíční dávky v nezaměstnanosti v Pardubickém kraji a jeho okresech k 31. 3. 2005**

Zdroj: MPSV

Kč

	Pardubický kraj	v tom okresy			
		Chrudim	Pardubice	Svitavy	Ústí nad Orlicí
Uchazeči pobírající příspěvek celkem	<b>8 624</b>	1 946	2 317	2 041	2 320
v tom s měsíční dávkou v nezaměstnanosti:					
- 1 500	<b>679</b>	183	194	194	108
1 501 - 2 500	<b>1 686</b>	476	438	325	447
2 501 - 3 500	<b>2 087</b>	453	520	568	546
3 501 - 4 500	<b>1 678</b>	366	440	391	481
4 501 - 5 500	<b>1 066</b>	198	332	252	284
5 501 - 6 500	<b>608</b>	112	175	135	186
6 501 - 7 500	<b>342</b>	56	84	86	116
7 501 a více	<b>478</b>	102	134	90	152

## NEZAMĚSTNANOST

**Tab. G.9. Kvalifikační struktura uchazečů o zaměstnání v Pardubickém kraji a jeho okresech k 31. 3. 2005**

Zdroj: MPSV

	Pardubický kraj	v tom okresy			
		Chrudim	Pardubice	Svitavy	Ústí nad Orlicí
Uchazeči o zaměstnání neumístění celkem	<b>24 365</b>	5 440	6 154	6 515	6 256
v tom:					
bez vzdělání	17	6	5	2	4
neúplné základní vzdělání	103	91	1	1	10
základní vzdělání + praktická škola	<b>6 380</b>	1 186	1 627	1 738	1 829
nižší střední vzdělání	23	4	6	6	7
nižší střední odborné vzdělání	614	170	127	139	178
střední odborné vzdělání (vyučen)	<b>11 203</b>	2 666	2 657	3 204	2 676
střední nebo střední odborné vzdělání bez maturity a bez vyučení	236	48	62	57	69
ÚSV vzdělání (gymnázium)	628	111	202	160	155
ÚSO vzdělání (vyučen s maturitou)	953	282	249	201	221
ÚSO vzdělání s maturitou (bez vyučení)	<b>3 415</b>	731	948	817	919
vyšší odborné vzdělání	184	32	38	65	49
bakalářské vzdělání	65	11	28	8	18
vysokoškolské vzdělání	515	97	190	113	115
doktorské vzdělání (vědecká výchova)	29	5	14	4	6

**Tab. G.10. Volná pracovní místa podle požadované kvalifikace uchazečů o zaměstnání v Pardubickém kraji a jeho okresech k 31. 3. 2005**

Zdroj: MPSV

	Pardubický kraj	v tom okresy			
		Chrudim	Pardubice	Svitavy	Ústí nad Orlicí
Volná pracovní místa celkem	<b>1 970</b>	542	616	370	442
v tom:					
bez vzdělání	-	-	-	-	-
neúplné základní vzdělání	1	1	-	-	-
základní vzdělání + praktická škola	<b>357</b>	101	68	82	106
nižší střední vzdělání	5	-	5	-	-
nižší střední odborné vzdělání	11	4	6	-	1
střední odborné vzdělání (vyučen)	<b>1 077</b>	327	345	203	202
střední nebo střední odborné vzdělání bez maturity a bez vyučení	6	1	3	1	1
ÚSV vzdělání (gymnázium)	62	32	3	13	14
ÚSO vzdělání (vyučen s maturitou)	51	7	20	9	15
ÚSO vzdělání s maturitou (bez vyučení)	<b>300</b>	42	136	40	82
vyšší odborné vzdělání	14	9	4	1	-
bakalářské vzdělání	3	3	-	-	-
vysokoškolské vzdělání	83	15	26	21	21
doktorské vzdělání (vědecká výchova)	-	-	-	-	-

## ORGANIZAČNÍ STATISTIKA

**Tab. H.1. Počet subjektů zapsaných v RES v Pardubickém kraji a jeho okresech k 31. 3. 2005**  
(členění podle vybrané právní formy)

Právní forma	Pardubický kraj	v tom okresy			
		Chrudim	Pardubice	Svitavy	Ústí nad Orlicí
<b>Celkem</b>	<b>102 832</b>	<b>20 674</b>	<b>36 949</b>	<b>18 397</b>	<b>26 812</b>
v tom:					
101 Fyz. osoba nezaps. v obchod. rejstř.	72 386	14 701	26 120	12 877	18 688
102 Fyz. osoba zaps. v obchod. rejstř.	810	166	296	130	218
103 Sam. hosp. rol. nezaps. v obchod. rejstř.	5 298	1 044	1 375	1 119	1 760
104 Sam. hosp. rol. zaps. v obchod. rejstř.	4	2	-	-	2
105 Fyz. osoba ost. nezaps. v obchod. rejstř.	5 570	1 037	2 030	1 047	1 456
106 Fyz. osoba ost. zaps. v obchod. rejstř.	1	1	-	-	-
107 Zem. podnik - fyz. osoba nezaps. v obch. rejstř.	666	122	141	170	233
111 Veřejná obchodní společnost	546	79	309	53	105
112 Společnost s ručením omezeným	6 651	1 234	2 968	930	1 519
113 Společnost komanditní	18	1	9	4	4
117 Nadace	37	6	12	13	6
118 Nadační fond	44	11	16	6	11
121 Akciová společnost	514	80	252	79	103
141 Obecně prospěšná společnost	42	11	13	9	9
145 Společenství vlastníků jednotek	1 375	281	511	292	291
205 Družstvo	378	77	105	69	127
234 Jiné družstvo	1	-	-	-	1
301 Státní podnik	30	2	15	5	8
325 Organizační složka státu	15	2	8	2	3
331 Příspěvková organizace	749	141	183	181	244
421 Zahraniční osoba	1 949	366	829	217	537
501 Odštěpný závod zapsaný v obchod. rejstř.	5	1	1	2	1
541 Podílový fond	21	1	19	-	1
601 Vysoká škola	1	-	1	-	-
611 Střední škola	1	1	-	-	-
701 Sdružení (svaz, spolek, společnost, klub aj.)	2 559	533	944	422	660
705 Podnik nebo hosp. zařiz. sdružení	2	-	2	-	-
711 Politická strana, politické hnutí	1	-	-	1	-
715 Podnik nebo hosp. zařiz. politické strany	1	-	-	-	1
721 Církevní organizace	275	55	53	82	85
731 Org. jednotka sdružení	2 045	520	535	454	536
732 Org. jedn. politické strany, polit. hnutí	6	2	-	2	2
741 Stavovská organizace - profesní komora	4	-	1	2	1
745 Komora (s výjimkou profesních komor)	7	1	2	2	2
751 Zájmové sdružení právnických osob	44	5	20	11	8
761 Honební společenstvo	262	60	54	81	67
771 Svazek obcí	59	18	8	22	11
801 Obec (obecní úřad)	452	113	115	113	111
804 Kraj	1	-	1	-	-
921 Mezinárodní organizace a sdružení	2	-	1	-	1



## ORGANIZAČNÍ STATISTIKA

**Tab. H.2. Počet subjektů zapsaných v RES v Pardubickém kraji a jeho okresech k 31. 3. 2005**  
(členění podle odvětví převažující činnosti)

Odvětvová činnost	Pardubický kraj	v tom okresy			
		Chrudim	Pardubice	Svitavy	Ústí nad Orlicí
<b>Celkem</b>	<b>102 832</b>	<b>20 674</b>	<b>36 949</b>	<b>18 397</b>	<b>26 812</b>
v tom:					
<b>A Zemědělství, myslivost, lesnictví</b>	<b>7 744</b>	<b>1 774</b>	<b>1 756</b>	<b>1 790</b>	<b>2 424</b>
01 Zemědělství, myslivost a související činnosti	6 450	1 413	1 532	1 396	2 109
02 Lesnictví a související činnosti	1 294	361	224	394	315
<b>B Rybolov a chov ryb</b>	<b>37</b>	<b>10</b>	<b>14</b>	<b>3</b>	<b>10</b>
<b>Průmysl celkem (C až E)</b>	<b>15 659</b>	<b>3 464</b>	<b>5 717</b>	<b>2 674</b>	<b>3 804</b>
<b>C Těžba nerostných surovin</b>	<b>27</b>	<b>9</b>	<b>7</b>	<b>3</b>	<b>8</b>
10 Těžba uhlí, lignitu a rašeliny	-	-	-	-	-
11 Těžba ropy, zemního plynu a související činnosti kromě průzkumných vrtů	-	-	-	-	-
12 Těžba a úprava uranových a thoriových rud	-	-	-	-	-
13 Těžba a úprava ostatních rud	1	-	-	-	1
14 Těžba a úprava ostatních nerostných surovin	26	9	7	3	7
<b>D Zpracovatelský průmysl</b>	<b>15 536</b>	<b>3 441</b>	<b>5 685</b>	<b>2 642</b>	<b>3 768</b>
15 Výroba potravinářských výrobků a nápojů	598	134	158	139	167
16 Výroba tabákových výrobků	1	-	1	-	-
17 Výroba textilíí a textilních výrobků	654	140	309	81	124
18 Výroba oděvů, zpracování a barvení kožešin	1 037	298	360	243	136
19 Činění a úprava usní, výroba brašnářských a sedlářských výrobků a obuvi	118	29	56	22	11
20 Zpracování dřeva, výroba dřevařských, korkových, proutěných a slaměných výrobků kromě nábytku	2 960	714	760	662	824
21 Výroba vlákniny, papíru a výrobků z papíru	43	7	9	6	21
22 Vydavatelství, tisk a rozmnožování nahaných nosičů	526	69	199	100	158
23 Výroba koksů, jaderných paliv, rafinérské zprac. ropy	4	1	2	-	1
24 Výroba chemických látek, přípravků, léčiv a chem. vláken	286	79	97	39	71
25 Výroba pryžových a plastových výrobků	189	18	78	41	52
26 Výroba ostatních nekovových minerálních výrobků	429	112	114	87	116
27 Výroba základních kovů a hutních výrobků	42	14	13	2	13
28 Výroba kovových konstrukcí a kovodělných výrobků (kromě výroby strojů a zařízení)	4 633	1 056	2 013	587	977
29 Výroba a opravy strojů a zařízení j. n.	656	127	204	109	216
30 Výroba kancelářských strojů a počítačů	12	-	7	1	4
31 Výroba elektrických strojů a zařízení j. n.	1 893	417	699	293	484
32 Výroba rádiových, televizních a spojových zařízení a přístrojů	236	27	144	19	46
33 Výroba zdravotnických, přesných, optických a časoměrných přístrojů	214	48	101	21	44
34 Výroba motorových vozidel (kromě motocyklů), výroba přívesů a návěsů	34	7	7	4	16
35 Výroba ostatních dopravních prostředků a zařízení	79	12	34	6	27
36 Výroba nábytku; zpracovatelský průmysl j. n.	832	121	302	164	245
37 Recyklace druhotných surovin	60	11	18	16	15
<b>E Výroba a rozvod elektřiny, plynu a vody</b>	<b>96</b>	<b>14</b>	<b>25</b>	<b>29</b>	<b>28</b>
40 Výroba a rozvod elektřiny, plynu a tepelné energie	55	8	18	9	20
41 Shromažďování, úprava a rozvod vody	41	6	7	20	8

## ORGANIZAČNÍ STATISTIKA

**Tab. H.2. Počet subjektů zapsaných v RES v Pardubickém kraji a jeho okresech k 31. 3. 2005**  
(členění podle odvětví převažující činnosti)

dokončení

Odvětvová činnost	Pardubický kraj	v tom okresy			
		Chrudim	Pardubice	Svitavy	Ústí nad Orlicí
<b>F Stavebnictví</b>	<b>12 132</b>	<b>2 792</b>	<b>4 152</b>	<b>2 289</b>	<b>2 899</b>
<b>G Obchod, opravy motorových vozidel a výrobků pro osobní spotřebu a převážně pro domácnost</b>	<b>28 090</b>	<b>5 291</b>	<b>10 043</b>	<b>5 048</b>	<b>7 708</b>
50 Obchod, opravy a údržba motorových vozidel; maloobchodní prodej pohonných hmot	2 041	462	708	334	537
51 Velkoobchod a zprostředkování obchodu (kromě motorových vozidel)	9 062	1 872	3 432	1 707	2 051
52 Maloobchod (kromě motorových vozidel); opravy výrobků pro osobní potřebu a převážně pro domácnost	16 987	2 957	5 903	3 007	5 120
<b>H Ubytování a stravování</b>	<b>4 652</b>	<b>928</b>	<b>1 724</b>	<b>825</b>	<b>1 175</b>
<b>I Doprava, skladování, spoje</b>	<b>3 016</b>	<b>654</b>	<b>1 152</b>	<b>504</b>	<b>706</b>
60 Pozemní a potrubní doprava	2 344	525	872	398	549
61 Vodní doprava	7	2	5	-	-
62 Letecká a kosmická doprava	-	-	-	-	-
63 Vedlejší a pomocná činnost v dopravě; činnosti cestovních kanceláří a agentur	595	110	243	101	141
64 Spoje	70	17	32	5	16
<b>J Finanční zprostředkování</b>	<b>3 774</b>	<b>664</b>	<b>1 438</b>	<b>691</b>	<b>981</b>
65 Finanční zprostředkování kromě pojišťovnictví a penzijního financování	70	4	43	11	12
66 Pojišťovnictví a penzijní financování kromě povinného sociálního zabezpečení	5	-	3	-	2
67 Pomocné činnosti související s finančním zprostředkováním	3 699	660	1 392	680	967
<b>K Činnosti v oblasti nemovitostí a pronájmu; podnikatelské činnosti</b>	<b>14 729</b>	<b>2 543</b>	<b>6 728</b>	<b>2 085</b>	<b>3 373</b>
70 Činnosti v oblasti nemovitostí	2 470	446	1 056	434	534
71 Pronájem strojů a přístrojů bez obsluhy, pronájem výrobků pro osobní potřebu a převážně pro domácnost	199	39	83	31	46
72 Činnosti v oblasti výpočetní techniky	1 520	299	689	178	354
73 Výzkum a vývoj	37	8	15	5	9
74 Ostatní podnikatelské činnosti	10 503	1 751	4 885	1 437	2 430
<b>L Veřejná správa a obrana, povinné sociální zabezpečení</b>	<b>823</b>	<b>286</b>	<b>146</b>	<b>269</b>	<b>122</b>
<b>M Vzdělávání</b>	<b>1 640</b>	<b>283</b>	<b>597</b>	<b>310</b>	<b>450</b>
<b>N Zdravotní a sociální péče; veterinární činnosti</b>	<b>1 540</b>	<b>289</b>	<b>470</b>	<b>337</b>	<b>444</b>
<b>O Ostatní veřejné, sociální a osobní služby</b>	<b>8 995</b>	<b>1 696</b>	<b>3 011</b>	<b>1 572</b>	<b>2 716</b>
90 Odstraňování odpadních vod a odpadů, čištění města, sanační a podobné činnosti	266	60	89	49	68
91 Činnosti odborových, profesních a podobných organizací j. n.	3 350	628	1 056	632	1 034
92 Rekreační, kulturní a sportovní činnosti	2 278	461	953	289	575
93 Ostatní činnosti	3 101	547	913	602	1 039
<b>P Činnosti domácností</b>	-	-	-	-	-
95 Činnosti domácností jako zaměstnavatelů domácího personálu	-	-	-	-	-
96 Činnosti domácností produkujících blíže neurčené výrobky pro vlastní potřebu	-	-	-	-	-
97 Činnosti domácností poskytujících blíže neurčené služby pro vlastní potřebu	-	-	-	-	-
<b>Q Exteritoriální organizace a instituce</b>	<b>1</b>	-	<b>1</b>	-	-

## ORGANIZAČNÍ STATISTIKA

**Tab. H.3. Počet subjektů zapsaných v RES v Pardubickém kraji a jeho okresech k 31. 3. 2005**  
(členění podle kategorie počtu zaměstnanců)

Počet zaměstnanců	Pardubický kraj	v tom okresy			
		Chrudim	Pardubice	Svitavy	Ústí nad Orlicí
<b>Celkem</b>	<b>102 832</b>	<b>20 674</b>	<b>36 949</b>	<b>18 397</b>	<b>26 812</b>
v tom:					
neuvedeno	<b>29 530</b>	6 073	10 747	4 997	7 713
0	<b>59 145</b>	11 440	21 100	11 028	15 577
1 - 5	<b>9 839</b>	2 317	3 602	1 553	2 367
6 - 9	<b>1 409</b>	265	545	241	358
10 - 19	<b>1 328</b>	238	466	275	349
20 - 24	<b>355</b>	93	102	68	92
25 - 49	<b>573</b>	135	168	105	165
50 - 99	<b>360</b>	68	120	71	101
100 - 199	<b>181</b>	29	63	35	54
200 - 249	<b>32</b>	6	8	8	10
250 - 499	<b>42</b>	6	14	8	14
500 - 999	<b>27</b>	4	8	7	8
1 000 - 1 499	<b>6</b>	-	3	1	2
1 500 - 1 999	<b>2</b>	-	1	-	1
2 000 - 2 499	<b>1</b>	-	1	-	-
2 500 - 2 999	<b>-</b>	-	-	-	-
3 000 - 3 999	<b>1</b>	-	-	-	1
4 000 - 4 999	<b>1</b>	-	1	-	-
5 000 - 9 999	<b>-</b>	-	-	-	-
10 000 a více	<b>-</b>	-	-	-	-

**Graf č. 7 Počty ekonomických subjektů zapsaných v RES podle správních obvodů obcí s rozšířenou působností v Pardubickém kraji k 31. 12. 2004**

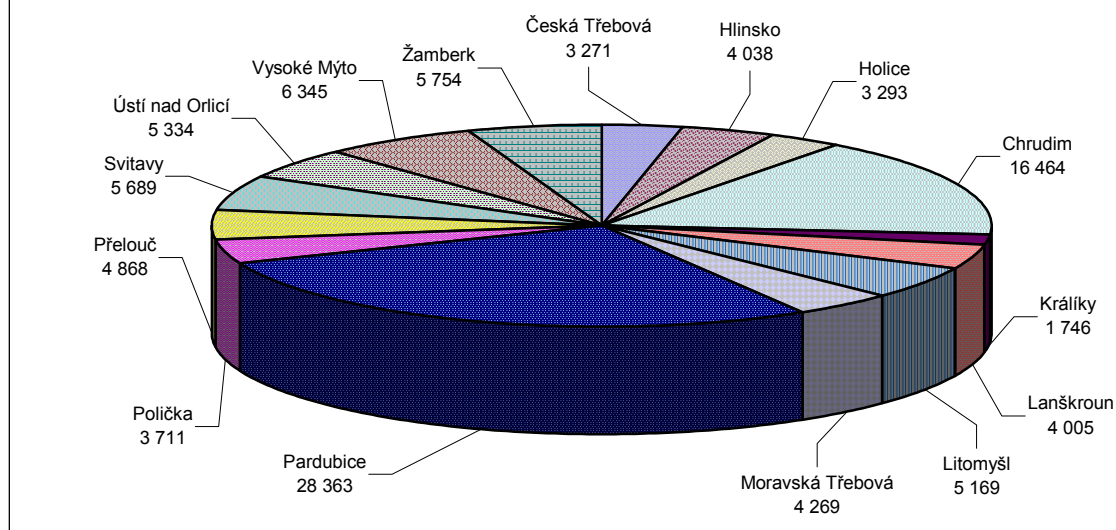

## VYDANÁ STAVEBNÍ POVOLENÍ

**Tab. I.1. Vydaná stavební povolení v Pardubickém kraji a jeho okresech za 1. čtvrtletí 2005**

	Počet vydaných stavebních povolení celkem		v tom na stavby							Počet nových bytů
			budovy	v tom				na ochranu životního prostředí	ostatní	
	bytové			nebytové						
	skutečnost	index 2005 /2004		nová výstavba	změna dokončených staveb	nová výstavba	změna dokončených staveb			
<b>Pardubický kraj</b>	<b>1 068</b>	<b>88,0</b>	<b>644</b>	<b>165</b>	<b>219</b>	<b>110</b>	<b>150</b>	<b>206</b>	<b>218</b>	<b>378</b>
v tom okresy:										
Chrudim	225	76,5	114	24	51	20	19	55	56	33
Pardubice	300	99,0	197	65	60	31	41	48	55	196
Svitavy	259	102,8	160	39	47	40	34	55	44	86
Ústí nad Orlicí	284	77,8	173	37	61	19	56	48	63	63

**Tab. I.2. Vydaná stavební povolení v krajích ČR za 1. čtvrtletí 2005**

	Počet vydaných stavebních povolení celkem		v tom na stavby							Počet nových bytů
			budovy	v tom				na ochranu životního prostředí	ostatní	
	bytové			nebytové						
	skutečnost	index 2005 /2004		nová výstavba	změna dokončených staveb	nová výstavba	změna dokončených staveb			
<b>Česká republika</b>	<b>27 274</b>	<b>93,2</b>	<b>14 473</b>	<b>2 958</b>	<b>6 472</b>	<b>1 904</b>	<b>3 139</b>	<b>6 309</b>	<b>6 492</b>	<b>8 809</b>
v tom kraje:										
Hl. m. Praha	2 672	90,1	2 141	120	1 655	50	316	300	231	1 913
Středočeský	4 984	96,9	2 158	793	770	264	331	1 416	1 410	1 700
Jihočeský	1 960	90,4	1 065	278	356	172	259	355	540	502
Plzeňský	1 662	83,7	843	163	291	166	223	383	436	622
Karlovarský	883	106,0	375	65	144	51	115	167	341	205
Ústecký	1 566	95,9	975	153	398	170	254	297	294	505
Liberecký	939	87,8	419	118	136	76	89	184	336	221
Královéhradecký	1 530	109,6	697	140	294	92	171	428	405	247
<b>Pardubický</b>	<b>1 068</b>	<b>88,0</b>	<b>644</b>	<b>165</b>	<b>219</b>	<b>110</b>	<b>150</b>	<b>206</b>	<b>218</b>	<b>378</b>
Vysočina	1 354	.	679	151	207	138	183	406	269	326
Jihomoravský	3 413	.	1 734	332	839	227	336	1 000	679	977
Olomoucký	1 528	.	725	121	312	101	191	426	377	402
Zlínský	1 172	85,9	644	137	269	102	136	281	247	396
Moravskoslezský	2 268	.	1 304	222	582	164	336	441	523	415
ostatní (územně nerozděleno)	275	140,3	70	-	-	21	49	19	186	-

## VYDANÁ STAVEBNÍ POVOLENÍ

**Tab. I.3. Orientační hodnota staveb, na něž byla vydána stavební povolení, v Pardubickém kraji a jeho okresech za 1. čtvrtletí 2005**

	Orientační hodnota staveb celkem		v tom v mil. Kč							Průměrná hodnota na jedno stavební povolení v tis. Kč
			budovy	bytové		nebytové		na ochranu životního prostředí	ostatní	
	skutečnost v mil. Kč	index 2005/2004		nová výstavba	změna dokončených staveb	nová výstavba	změna dokončených staveb			
<b>Pardubický kraj</b>	<b>1 993</b>	<b>96,5</b>	<b>1 257</b>	<b>617</b>	<b>156</b>	<b>190</b>	<b>294</b>	<b>308</b>	<b>428</b>	<b>1 866,1</b>
v tom okresy:										
Chrudim	400	116,6	154	62	46	13	33	160	86	1 777,8
Pardubice	697	94,3	514	316	42	78	78	50	133	2 323,3
Svitavy	407	96,4	275	125	26	61	63	58	74	1 571,4
Ústí nad Orlicí	489	87,0	314	114	42	38	120	40	135	1 721,8

**Tab. I.4. Orientační hodnota staveb, na něž byla vydána stavební povolení, v krajích ČR za 1. čtvrtletí 2005**

	Orientační hodnota staveb celkem		v tom v mil. Kč							Průměrná hodnota na jedno stavební povolení v tis. Kč
			budovy	bytové		nebytové		na ochranu životního prostředí	ostatní	
	skutečnost v mil. Kč	index 2005 /2004		nová výstavba	změna dokončených staveb	nová výstavba	změna dokončených staveb			
<b>Česká republika</b>	<b>72 782</b>	<b>115,7</b>	<b>41 322</b>	<b>14 372</b>	<b>4 932</b>	<b>12 078</b>	<b>9 940</b>	<b>5 601</b>	<b>25 859</b>	<b>2 668,5</b>
v tom kraje:										
Hl. m. Praha	10 949	58,2	9 032	3 728	1 007	3 340	957	571	1 346	4 097,7
Středočeský	8 231	107,4	6 000	3 125	595	1 439	841	780	1 451	1 651,5
Jihočeský	2 652	104,0	1 936	810	227	523	376	215	501	1 353,1
Plzeňský	2 896	114,9	2 352	767	217	868	500	193	351	1 742,5
Karlovarský	1 534	98,1	1 042	215	270	287	270	139	353	1 737,3
Ústecký	3 030	134,3	2 447	660	279	944	564	270	313	1 934,9
Liberecký	1 496	117,4	1 134	373	72	232	457	71	291	1 593,2
Královéhradecký	2 771	108,8	1 965	368	177	337	1 083	217	589	1 811,1
<b>Pardubický</b>	<b>1 993</b>	<b>96,5</b>	<b>1 257</b>	<b>617</b>	<b>156</b>	<b>190</b>	<b>294</b>	<b>308</b>	<b>428</b>	<b>1 866,1</b>
Vysočina	2 787	.	2 176	534	168	433	1 041	238	373	2 058,3
Jihomoravský	6 036	.	4 863	1 471	619	1 869	904	507	666	1 768,5
Olomoucký	2 503	.	1 607	556	328	377	346	433	463	1 638,1
Zlínský	2 752	146,9	2 098	561	279	439	819	262	392	2 348,1
Moravskoslezský	4 121	.	2 284	587	538	315	844	971	866	1 817,0
ostatní (územně nerozděleno)	19 031	327,6	1 129	-	-	485	644	426	17 476	69 203,6

## BYTOVÁ VÝSTAVBA

**Tab. J.1. Počet bytů podle druhu stavby a stadia rozestavěnosti v Pardubickém kraji a jeho okresech za 1. čtvrtletí 2005**

	Byty celkem		v tom							Moderni- zace bytového fondu
	skuteč- nost	index 2005/2004	stavby pro bydlení				domy s pečov. službou, penziony	nebytové stavby (budovy)	stavebně upravené nebytové prostory	
			rodinné domy	bytové domy	nástavby, přístavby a vestavby k					
					rodinným domům	bytovým domům				
<b>Zahájené byty</b>										
<b>Pardubický kraj</b>	<b>388</b>	<b>65,0</b>	<b>161</b>	<b>143</b>	<b>41</b>	<b>7</b>	-	<b>17</b>	<b>19</b>	<b>152</b>
v tom okresy:										
Chrudim	41	46,6	26	-	11	-	-	4	-	42
Pardubice	206	150,4	63	118	14	5	-	1	5	37
Svitavy	86	57,7	39	25	9	2	-	11	-	34
Ústí nad Orlicí	55	24,7	33	-	7	-	-	1	14	39
<b>Dokončené byty</b>										
<b>Pardubický kraj</b>	<b>264</b>	<b>70,6</b>	<b>172</b>	<b>40</b>	<b>36</b>	<b>2</b>	-	<b>6</b>	<b>8</b>	<b>186</b>
v tom okresy:										
Chrudim	35	37,6	28	-	7	-	-	-	-	51
Pardubice	106	130,9	87	-	10	2	-	2	5	46
Svitavy	32	52,5	22	-	4	-	-	4	2	38
Ústí nad Orlicí	91	65,5	35	40	15	-	-	-	1	51
<b>Rozestavěné byty k 31. 3. 2005</b>										
<b>Pardubický kraj</b>	<b>6 559</b>	<b>103,3</b>	<b>3 076</b>	<b>1 306</b>	<b>1 412</b>	<b>222</b>	<b>263</b>	<b>118</b>	<b>162</b>	<b>1 640</b>
v tom okresy:										
Chrudim	1 842	97,6	966	282	412	25	101	46	10	839
Pardubice	1 829	118,1	918	377	295	143	1	25	70	102
Svitavy	1 154	103,0	440	332	332	9	12	16	13	403
Ústí nad Orlicí	1 734	96,7	752	315	373	45	149	31	69	296

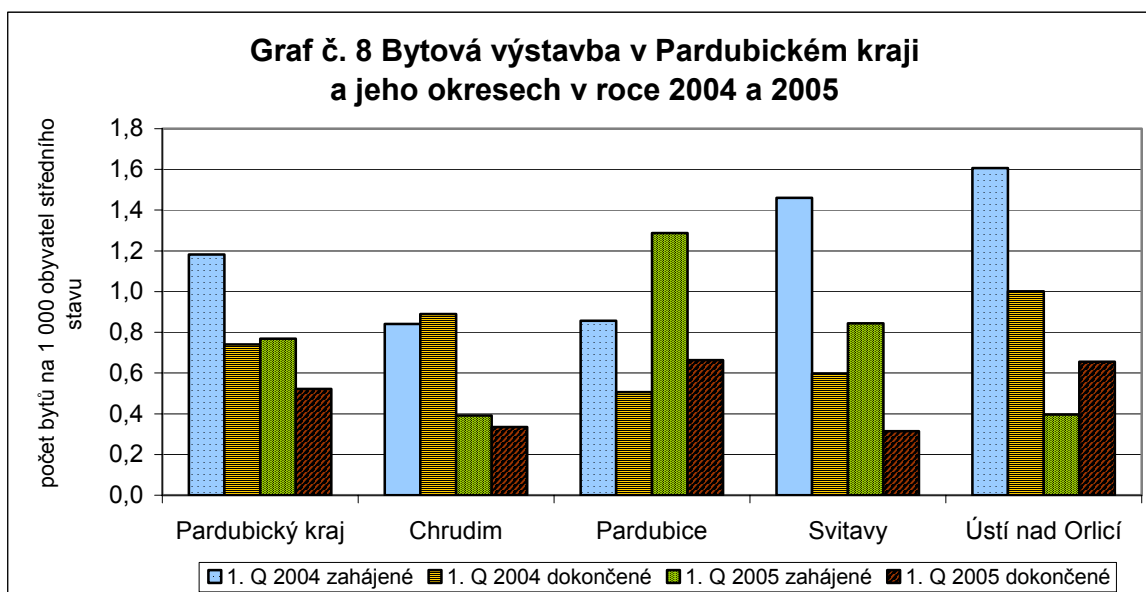

## BYTOVÁ VÝSTAVBA

**Tab. J.2. Počet bytů podle druhu stavby a stadia rozestavěnosti v krajích ČR za 1. čtvrtletí 2005**

	Byty celkem		v tom							Moderni- zace bytového fondu
	skuteč- nost	index 2005/2004	stavby pro bydlení				domy s pečov. službou, penziony	nebytové stavby (budovy)	stavebně upravené nebytové prostory	
			rodinné domy	bytové domy	nástavby, přístavby a vestavby k					
					rodinným domům	bytovým domům				
<b>Zahájené byty</b>										
<b>Česká republika</b>	<b>8 645</b>	<b>106,1</b>	<b>3 393</b>	<b>3 071</b>	<b>782</b>	<b>391</b>	<b>303</b>	<b>460</b>	<b>245</b>	<b>4 753</b>
v tom kraje:										
Hl. m. Praha	1 647	140,1	237	1 278	16	110	-	3	3	1 015
Středočeský	1 850	113,8	904	353	178	30	72	218	95	937
Jihočeský	520	103,0	326	65	66	23	20	5	15	171
Plzeňský	423	69,2	150	148	56	19	-	33	17	96
Karlovarský	227	50,0	76	14	18	17	90	12	-	84
Ústecký	384	132,9	147	141	41	17	-	29	9	121
Liberecký	198	88,8	100	50	34	5	-	7	2	27
Královéhradecký	429	205,3	240	103	30	22	-	23	11	173
<b>Pardubický</b>	<b>388</b>	<b>65,0</b>	<b>161</b>	<b>143</b>	<b>41</b>	<b>7</b>	<b>-</b>	<b>17</b>	<b>19</b>	<b>152</b>
Vysočina	297	.	152	82	23	4	-	21	15	86
Jihomoravský	1 077	.	364	478	111	57	41	19	7	631
Olomoucký	430	.	145	150	54	39	-	22	20	583
Zlínský	361	101,4	159	26	39	14	80	34	9	169
Moravskoslezský	414	.	232	40	75	27	-	17	23	508
<b>Dokončené byty</b>										
<b>Česká republika</b>	<b>6 452</b>	<b>105,8</b>	<b>2 911</b>	<b>1 823</b>	<b>603</b>	<b>299</b>	<b>283</b>	<b>273</b>	<b>260</b>	<b>5 458</b>
v tom kraje:										
Hl. m. Praha	1 059	83,9	113	810	18	109	-	6	3	1 134
Středočeský	1 304	120,2	733	271	80	30	43	16	131	630
Jihočeský	297	79,6	196	28	28	24	-	16	5	268
Plzeňský	288	92,6	150	47	38	15	13	5	20	217
Karlovarský	231	235,7	92	124	2	6	-	6	1	180
Ústecký	228	114,6	139	10	17	2	46	2	12	152
Liberecký	257	117,9	105	82	8	3	55	3	1	44
Královéhradecký	349	133,7	162	58	41	18	41	17	12	220
<b>Pardubický</b>	<b>264</b>	<b>70,6</b>	<b>172</b>	<b>40</b>	<b>36</b>	<b>2</b>	<b>-</b>	<b>6</b>	<b>8</b>	<b>186</b>
Vysočina	326	.	160	44	53	13	29	14	13	151
Jihomoravský	801	.	324	214	73	49	17	113	11	929
Olomoucký	220	.	142	-	52	7	-	2	17	613
Zlínský	364	122,6	163	89	50	-	16	42	4	179
Moravskoslezský	464	.	260	6	107	21	23	25	22	555
<b>Rozestavěné byty k 31. 3. 2005</b>										
<b>Česká republika</b>	<b>148 885</b>	<b>105,5</b>	<b>70 924</b>	<b>29 085</b>	<b>30 179</b>	<b>7 349</b>	<b>2 546</b>	<b>4 091</b>	<b>4 711</b>	<b>43 199</b>
v tom kraje:										
Hl. m. Praha	16 748	112,6	2 706	10 152	1 164	1 863	136	313	414	9 451
Středočeský	27 241	106,4	17 930	2 389	4 626	482	312	858	644	3 756
Jihočeský	14 067	105,0	7 468	1 637	3 627	555	153	221	406	1 890
Plzeňský	9 475	100,2	4 990	1 545	1 904	233	138	164	501	1 590
Karlovarský	4 210	106,2	1 203	1 272	408	544	147	263	373	1 636
Ústecký	6 414	107,0	2 570	1 004	1 345	580	78	458	379	1 552
Liberecký	5 617	101,7	2 631	1 221	1 066	332	87	88	192	468
Královéhradecký	5 632	101,5	2 835	870	1 006	288	188	212	233	1 864
<b>Pardubický</b>	<b>6 559</b>	<b>103,3</b>	<b>3 076</b>	<b>1 306</b>	<b>1 412</b>	<b>222</b>	<b>263</b>	<b>118</b>	<b>162</b>	<b>1 640</b>
Vysočina	7 702	.	3 890	809	2 364	205	83	184	167	764
Jihomoravský	17 325	.	8 168	3 681	3 647	767	330	428	304	8 611
Olomoucký	9 361	.	4 528	1 346	1 913	805	164	329	276	2 718
Zlínský	7 622	101,2	3 508	1 008	2 139	214	272	147	334	2 063
Moravskoslezský	10 912	.	5 421	845	3 558	259	195	308	326	5 196

## ZEMĚDĚLSTVÍ

**Tab. K.1. Výroba masa v jatečné hmotnosti v krajích ČR za 1. čtvrtletí 2005**  
(subjekty se sídlem na území kraje)

tuny

	Maso celkem	v tom					
		hovězí a telecí	z toho telecí	vepřové	skopové	jehněčí	koňské
<b>Výroba masa v tunách</b>							
<b>Česká republika</b>	<b>104 068</b>	<b>20 093</b>	<b>168</b>	<b>83 896</b>	<b>13</b>	<b>46</b>	<b>19</b>
v tom kraje:							
Hl. m. Praha a Středočeský	14 326	2 360	21	11 953	6	6	1
Jihočeský	14 027	2 547	14	11 470	2	7	0
Plzeňský	7 174	2 032	4	5 136	2	3	2
Karlovarský	1 322	219	2	1 103	-	1	-
Ústecký	3 700	521	2	3 171	1	5	1
Liberecký	1 656	480	3	1 175	0	-	1
Královéhradecký	7 856	1 576	11	6 275	0	3	2
<b>Pardubický</b>	<b>8 041</b>	<b>2 631</b>	<b>43</b>	<b>5 398</b>	<b>1</b>	<b>10</b>	<b>1</b>
Vysočina	10 723	2 851	14	7 866	-	2	3
Jihomoravský	12 770	1 496	20	11 265	-	8	2
Olomoucký	8 978	1 010	6	7 968	-	1	-
Zlínský	4 754	1 522	19	3 227	0	-	4
Moravskoslezský	8 740	849	8	7 889	-	-	2
<b>Index 2005/2004 v %</b>							
<b>Česká republika</b>	<b>80,2</b>	<b>76,1</b>	<b>72,6</b>	<b>81,2</b>	<b>205,9</b>	<b>259,8</b>	<b>168,0</b>
v tom kraje:							
Hl. m. Praha a Středočeský	90,7	91,9	64,2	90,4	155,8	341,9	72,0
Jihočeský	88,9	67,4	39,8	95,6	439,2	220,1	24,0
Plzeňský	71,0	70,8	34,1	71,0	183,3	333,5	82,0
Karlovarský	67,8	44,4	178,5	75,7	x	x	x
Ústecký	72,2	55,1	18,0	76,0	250,5	163,5	480,0
Liberecký	81,5	58,7	174,1	96,7	500,0	x	x
Královéhradecký	87,6	82,9	80,5	88,8	39,3	2734,6	131,0
<b>Pardubický</b>	<b>81,5</b>	<b>85,5</b>	<b>110,1</b>	<b>79,6</b>	<b>525,8</b>	<b>246,3</b>	<b>109,0</b>
Vysočina	65,0	78,0	37,1	61,2	x	100,0	403,0
Jihomoravský	85,7	88,5	159,6	85,3	x	x	698,0
Olomoucký	80,6	69,4	85,6	82,2	x	37,8	x
Zlínský	63,9	69,8	81,1	61,3	230,9	x	188,0
Moravskoslezský	86,1	87,2	422,1	86,0	x	x	652,0



## ZEMĚDĚLSTVÍ

**Tab. K.2. Celkový prodej rostlinných výrobků v krajích ČR za 1. čtvrtletí 2005**

(podniky nad 10 ha zemědělské půdy se sídlem na území kraje)

tuny

	Obiloviny celkem	z toho				Luštěniny celkem
		pšenice	ječmen	žito	kukuřice na zrno	
<b>Česká republika</b>	<b>973 599</b>	<b>631 040</b>	<b>248 432</b>	<b>31 881</b>	<b>41 728</b>	<b>9 197</b>
v tom kraje:						
Hl. m. Praha	18 768	17 942	638	-	-	-
Středočeský	191 723	124 508	55 443	5 820	3 538	456
Jihočeský	76 672	47 980	17 465	5 587	1 251	408
Plzeňský	50 743	34 648	11 027	1 932	909	721
Karlovarský	10 223	7 948	1 946	180	-	250
Ústecký	49 208	30 842	16 628	1 225	437	212
Liberecký	10 527	7 171	1 543	1 143	-	6
Královéhradecký	99 059	69 505	17 213	2 652	8 347	1 737
<b>Pardubický</b>	<b>65 408</b>	<b>44 750</b>	<b>15 483</b>	<b>692</b>	<b>2 439</b>	<b>1 396</b>
Vysočina	115 208	66 540	35 700	8 633	2 192	1 449
Jihomoravský	130 903	81 222	34 421	1 636	13 236	1 880
Olomoucký	72 795	41 617	23 567	1 885	4 545	359
Zlínský	48 229	35 667	7 904	211	3 419	217
Moravskoslezský	34 133	20 700	9 454	285	1 415	106

dokončení

tuny

	Brambory konzumní	Brambory sadbové	Cukrovka technická	Řepka	Zelenina	Ovoce
<b>Česká republika</b>	<b>49 438</b>	<b>12 437</b>	<b>13 668</b>	<b>46 522</b>	<b>24 748</b>	<b>19 009</b>
v tom kraje:						
Hl. m. Praha	-	-	-	-	-	-
Středočeský	5 458	1 193	6 000	5 533	10 133	7 540
Jihočeský	5 455	645	-	5 557	23	270
Plzeňský	1 418	50	-	6 762	-	-
Karlovarský	161	-	-	529	-	-
Ústecký	466	-	3 300	809	326	6 776
Liberecký	191	-	-	830	356	466
Královéhradecký	3 457	14	-	8 737	8 431	1 865
<b>Pardubický</b>	<b>5 277</b>	<b>697</b>	<b>42</b>	<b>6 006</b>	<b>212</b>	<b>9</b>
Vysočina	24 169	9 148	-	5 590	-	-
Jihomoravský	1 524	258	-	3 851	3 641	1 465
Olomoucký	346	312	-	939	1 180	616
Zlínský	32	20	-	318	137	2
Moravskoslezský	1 484	100	4 326	1 061	309	-

# PRŮMYSL

**Tab. L.1. Průměrný evidenční počet zaměstnanců a průměrná měsíční mzda v průmyslových podnicích se 100 a více zaměstnanci v členění podle OKEČ v 1. čtvrtletí 2005**  
(podniky se sídlem v Pardubickém kraji)

Odvětvová činnost	Počet podnik. sub-jektů	Průměrný evidenční počet zaměstnanců			Průměrná měsíční mzda		
		skutečnost (osob)		index 2005 /2004	skutečnost v Kč		index 2005 /2004
		ve sled. období	ve stejném období min. roku		ve sled. období	ve stejném období min. roku	
<b>Pardubický kraj</b>	<b>139</b>	<b>48 399</b>	<b>48 486</b>	<b>99,8</b>	<b>15 678</b>	<b>15 200</b>	<b>103,1</b>
v tom:							
<b>D Zpracovatelský průmysl</b>	<b>134</b>	<b>47 176</b>	<b>47 246</b>	<b>99,9</b>	<b>15 589</b>	<b>15 115</b>	<b>103,1</b>
DA Výroba potravin. výrobků a nápojů	16	3 744	3 605	103,9	13 736	13 128	104,6
DB Výroba textilií, text. a oděvních výrobků	14	4 132	4 866	84,9	11 756	11 660	100,8
DC Výroba usní a výrobků z usní	3	i.d.	i.d.	i.d.	i.d.	i.d.	i.d.
DD Zpracování dřeva, výroba dřev. výrobků	5	812	839	96,9	9 854	9 744	101,1
DE Výroba vlákniny, papíru a vyr. z papíru	3	i.d.	i.d.	i.d.	i.d.	i.d.	i.d.
DF Výroba koksu, jader. paliv, rafin. zprac. ropy	1	i.d.	i.d.	i.d.	i.d.	i.d.	i.d.
DG Výroba chemických látek, přípravků, léčiv	3	i.d.	i.d.	i.d.	i.d.	i.d.	i.d.
DH Výroba pryžových a plastových výrobků	10	1 400	1 079	129,8	14 552	15 902	91,5
DI Výroba ost. nekov. minerálních výrobků	3	i.d.	i.d.	i.d.	i.d.	i.d.	i.d.
DJ Výroba základních kovů, hut. a kovod. výrobků	15	3 368	3 107	108,4	18 653	17 863	104,4
DK Výroba a opravy strojů a zařízení j. n.	24	6 840	6 395	107,0	15 549	15 558	99,9
DL Výroba el. a optic. přístrojů a zařízení	22	12 732	12 667	100,5	14 346	13 537	106,0
DM Výroba dopravních prostředků a zařízení	9	4 247	4 244	100,1	16 768	16 953	98,9
DN Zprac. průmysl jinde neuvedený	6	975	1 049	93,0	11 776	12 010	98,1
<b>E Výroba a rozvod elektřiny, plynu a vody</b>	<b>5</b>	<b>1 223</b>	<b>1 240</b>	<b>98,6</b>	<b>19 089</b>	<b>18 440</b>	<b>103,5</b>

**Tab. L.2. Tržby za prodej vlastních výrobků a služeb v průmyslových podnicích se 100 a více zaměstnanci v členění podle OKEČ v 1. čtvrtletí 2005**  
(podniky se sídlem v Pardubickém kraji)

Odvětvová činnost	Počet podnik. sub-jektů	Tržby za prodej vlastních výrobků a služeb					
		celkem			z průmyslové činnosti		
		skutečnost v tis. Kč		index 2005 /2004	skutečnost v tis. Kč		index 2005 /2004
ve sled. období	ve stejném období min. roku	ve sled. období	ve stejném období min. roku				
<b>Pardubický kraj</b>	<b>139</b>	<b>31 153 685</b>	<b>32 595 051</b>	<sup>1)</sup>	<b>30 832 505</b>	<b>32 327 529</b>	<sup>1)</sup>
v tom:							
<b>D Zpracovatelský průmysl</b>	<b>134</b>	<b>29 899 915</b>	<b>31 402 263</b>	<b>95,2</b>	<b>29 633 259</b>	<b>31 186 919</b>	<b>95,0</b>
DA Výroba potravin. výrobků a nápojů	16	2 218 627	2 016 185	110,0	2 181 334	1 983 335	110,0
DB Výroba textilií, text. a oděvních výrobků	14	1 001 221	1 156 645	86,6	994 281	1 146 014	86,8
DC Výroba usní a výrobků z usní	3	i.d.	i.d.	i.d.	i.d.	i.d.	i.d.
DD Zpracování dřeva, výroba dřev. výrobků	5	114 448	138 666	82,5	114 078	138 259	82,5
DE Výroba vlákniny, papíru a vyr. z papíru	3	i.d.	i.d.	i.d.	i.d.	i.d.	i.d.
DF Výroba koksu, jader. paliv, rafin. zprac. ropy	1	i.d.	i.d.	i.d.	i.d.	i.d.	i.d.
DG Výroba chemických látek, přípravků, léčiv	3	i.d.	i.d.	i.d.	i.d.	i.d.	i.d.
DH Výroba pryžových a plastových výrobků	10	421 041	412 815	102,0	418 684	402 955	103,9
DI Výroba ost. nekov. minerálních výrobků	3	i.d.	i.d.	i.d.	i.d.	i.d.	i.d.
DJ Výroba základních kovů, hut. a kovod. výrobků	15	1 522 479	1 329 545	114,5	1 519 192	1 321 184	115,0
DK Výroba a opravy strojů a zařízení j. n.	24	1 989 662	1 750 010	113,7	1 967 209	1 729 104	113,8
DL Výroba el. a optic. přístrojů a zařízení	22	15 832 960	17 792 384	89,0	15 802 748	17 756 065	89,0
DM Výroba dopravních prostředků a zařízení	9	1 635 898	1 747 003	93,6	1 623 134	1 729 954	93,8
DN Zprac. průmysl jinde neuvedený	6	285 457	260 518	109,6	285 241	260 414	109,5
<b>E Výroba a rozvod elektřiny, plynu a vody</b>	<b>5</b>	<b>1 253 770</b>	<b>1 192 788</b>	<sup>1)</sup>	<b>1 199 246</b>	<b>1 140 610</b>	<sup>1)</sup>

<sup>1)</sup> Od roku 2005 došlo k metodickým změnám ve vykaznictví. Data proti roku 2004 nejsou srovnatelná.

## PRŮMYSL

**Tab. L.3. Průměrný evidenční počet zaměstnanců a průměrná měsíční mzda v průmyslových podnicích se 100 a více zaměstnanci v krajích ČR v 1. čtvrtletí 2005**

(členění podle kraje sídla podniku)

	Počet podnik. subjektů	Průměrný evidenční počet zaměstnanců			Průměrná měsíční mzda		
		skutečnost (osob)		index 2005/2004	skutečnost v Kč		index 2005/2004
		ve sled. období	ve st. období min. roku		ve sled. období	ve st. období min. roku	
<b>Česká republika</b>	<b>2 435</b>	<b>878 124</b>	<b>872 504</b>	<b>100,6</b>	<b>17 626</b>	<b>16 976</b>	<b>103,8</b>
v tom kraje:							
Hl. m. Praha	227	80 939	80 996	99,9	22 947	21 996	104,3
Středočeský	233	97 716	92 549	105,6	19 635	18 898	103,9
Jihočeský	164	52 324	51 627	101,3	16 521	15 825	104,4
Plzeňský	177	59 449	56 976	104,3	17 109	16 762	102,1
Karlovarský	93	26 825	27 108	99,0	15 718	15 008	104,7
Ústecký	168	63 121	63 334	99,7	18 186	17 204	105,7
Liberecký	122	48 143	48 368	99,5	17 163	16 510	104,0
Královéhradecký	165	52 410	52 687	99,5	16 247	15 516	104,7
<b>Pardubický</b>	<b>139</b>	<b>48 399</b>	<b>48 486</b>	<b>99,8</b>	<b>15 678</b>	<b>15 200</b>	<b>103,1</b>
Vysočina	140	47 834	48 450	98,7	16 408	15 826	103,7
Jihomoravský	265	78 633	78 587	100,1	15 712	15 385	102,1
Olomoucký	163	53 548	52 121	102,7	15 149	14 649	103,4
Zlínský	172	49 555	49 864	99,4	15 942	15 322	104,0
Moravskoslezský	207	119 226	121 350	98,2	18 392	17 769	103,5

**Tab. L.4. Tržby za prodej vlastních výrobků a služeb v průmyslových podnicích se 100 a více zaměstnanci v krajích ČR v 1. čtvrtletí 2005**

(členění podle kraje sídla podniku)

	Počet podnik. subjektů	Tržby za prodej vlastních výrobků a služeb					
		celkem			z průmyslové činnosti		
		skutečnost v tis. Kč		index 2005/2004 <sup>1)</sup>	skutečnost v tis. Kč		index 2005/2004 <sup>1)</sup>
		ve sled. období	ve st. období min. roku		ve sled. období	ve st. období min. roku	
<b>Česká republika</b>	<b>2 435</b>	<b>541 034 379</b>	<b>528 475 196</b>	.	<b>525 992 692</b>	<b>480 263 990</b>	.
v tom kraje:							
Hl. m. Praha	227	63 523 061	69 513 604	.	62 364 017	57 393 380	.
Středočeský	233	97 608 538	86 561 305	.	97 095 773	86 098 494	.
Jihočeský	164	29 710 384	24 488 590	.	21 657 512	22 792 722	.
Plzeňský	177	27 583 142	30 020 253	.	27 074 487	27 548 421	.
Karlovarský	93	8 917 306	8 696 475	.	8 594 491	8 553 181	.
Ústecký	168	50 689 798	51 005 800	.	49 790 689	44 547 844	.
Liberecký	122	23 998 453	21 867 489	.	23 879 147	21 743 605	.
Královéhradecký	165	22 747 084	25 328 506	.	22 367 907	20 270 977	.
<b>Pardubický</b>	<b>139</b>	<b>31 153 685</b>	<b>32 595 051</b>	.	<b>30 832 505</b>	<b>32 327 529</b>	.
Vysočina	140	20 848 052	21 048 218	.	20 651 595	20 818 880	.
Jihomoravský	265	34 019 761	38 025 327	.	33 641 980	28 307 837	.
Olomoucký	163	21 006 412	20 942 582	.	20 635 103	20 442 686	.
Zlínský	172	27 367 728	26 391 955	.	27 101 796	26 014 933	.
Moravskoslezský	207	81 860 975	71 990 041	.	80 305 690	63 403 501	.

<sup>1)</sup> Od roku 2005 došlo k metodickým změnám ve vykaznictví. Data proti roku 2004 nejsou srovnatelná.

## STAVEBNICTVÍ

**Tab. M.1. Základní stavební výroba, zaměstnanci a mzdy ve stavebních podnicích s 20 a více zaměstnanci a se sídlem v Pardubickém kraji a jeho okresech za 1. čtvrtletí 2005**

	Průměrný počet podniků	Základní stavební výroba (ZSV)		Průměrný evidenční počet zaměstnanců		Průměrná měsíční mzda zaměstnance		Produktivita práce ze ZSV celkem	
		skutečnost v tis. Kč b. c.	index 2005/2004	skutečnost (fyz. osoby)	index 2005/2004	skutečnost v Kč	index 2005/2004	skutečnost v Kč b. c.	index 2005/2004
<b>Pardubický kraj</b>	<b>126</b>	<b>927 974</b>	<b>87,1</b>	<b>7 192</b>	<b>102,7</b>	<b>13 667</b>	<b>102,1</b>	<b>129 029</b>	<b>84,8</b>
v tom okresy:									
Chrudim	23	171 662	87,0	1 046	99,9	13 576	98,5	164 165	87,1
Pardubice	45	398 508	91,5	2 923	106,4	15 511	104,9	136 320	86,0
Svitavy	26	179 451	95,1	1 598	99,3	11 751	100,0	112 297	95,8
Ústí nad Orlicí	32	178 353	73,1	1 625	101,9	12 293	99,4	109 756	71,8

**Tab. M.2. Stavební práce podle dodavatelských smluv ve stavebních podnicích s 20 a více zaměstnanci a se sídlem v Pardubickém kraji a jeho okresech za 1. čtvrtletí 2005**

	Stavební práce podle dodavatelských smluv ("S")						Produktivita práce z "S" celkem v Kč b. c.
	celkem		v tuzemsku		v zahraničí		
	skutečnost v tis. Kč b. c.	index 2005/2004	skutečnost v tis. Kč b. c.	index 2005/2004	skutečnost v tis. Kč b. c.	index 2005/2004	
<b>Pardubický kraj</b>	<b>981 639</b>	<b>82,4</b>	<b>962 534</b>	<b>80,8</b>	<b>19 105</b>	<b>145,8x</b>	<b>136 490</b>
v tom okresy:							
Chrudim	124 823	55,7	124 816	55,7	7	0,0	119 372
Pardubice	467 442	95,4	466 612	95,2	830	633,6	159 900
Svitavy	172 625	86,2	172 616	86,2	9	0,0	108 026
Ústí nad Orlicí	216 749	78,3	198 490	71,7	18 259	x	133 384

**Tab. M.3. Stavební práce podle dodavatelských smluv v tuzemsku ve stavebních podnicích s 20 a více zaměstnanci a se sídlem v Pardubickém kraji a jeho okresech za 1. čtvrtletí 2005**

	Stavební práce podle dodavatelských smluv v tuzemsku podle druhů prací v běžných cenách						Nová výstavba, rekonstrukce a modernizace			
	nová výstavba a rekonstrukce a modernizace		opravy a údržba		ostatní práce		pozemní stavitelství		inženýrské stavitelství	
	skutečnost v tis. Kč	index 2005 /2004	skutečnost v tis. Kč	index 2005 /2004	skutečnost v tis. Kč	index 2005 /2004	skutečnost v tis. Kč	index 2005 /2004	skutečnost v tis. Kč	index 2005 /2004
<b>Pardubický kraj</b>	<b>805 398</b>	<b>82,3</b>	<b>154 578</b>	<b>74,0</b>	<b>2 558</b>	<b>60,4</b>	<b>562 594</b>	<b>82,7</b>	<b>242 804</b>	<b>81,6</b>
v tom okresy:										
Chrudim	103 145	55,8	20 318	54,7	1 353	62,1	89 289	50,4	13 856	182,4
Pardubice	385 598	96,4	79 845	90,9	1 169	57,4	204 054	99,5	181 544	93,2
Svitavy	152 376	88,6	20 204	71,1	36	180,0	132 385	107,1	19 991	41,4
Ústí nad Orlicí	164 279	74,2	34 211	61,7	-	-	136 866	78,5	27 413	58,4

## STAVEBNICTVÍ

**Tab. M.4. Základní stavební výroba, zaměstnanci a mzdy ve stavebních podnicích s 20 a více zaměstnanci v krajích ČR za 1. čtvrtletí 2005**  
(se sídlem na území kraje)

	Průměrný počet podniků	Základní stavební výroba (ZSV)		Průměrný evidenční počet zaměstnanců		Průměrná měsíční mzda zaměstnance		Produktivita práce ze ZSV celkem	
		skutečnost v tis. Kč b. c.	index 2005 /2004	skutečnost (fyz. osoby)	index 2005 /2004	skutečnost v Kč	index 2005 /2004	skutečnost v Kč b. c.	index 2005 /2004
<b>Česká republika</b>	<b>2 354</b>	<b>29 845 045</b>	<b>106,4</b>	<b>151 890</b>	<b>103,9</b>	<b>16 779</b>	<b>102,6</b>	<b>196 491</b>	<b>102,4</b>
v tom kraje:									
Hl. m. Praha	351	10 171 891	115,0	35 829	103,0	22 689	107,1	283 898	111,6
Středočeský	205	1 905 976	104,5	10 711	105,1	15 460	100,9	177 951	99,4
Jihočeský	158	1 324 705	85,2	8 802	107,0	14 365	98,9	150 495	79,6
Plzeňský	136	1 318 132	97,5	7 577	108,7	14 910	97,3	173 973	89,7
Karlovarský	55	504 553	127,5	2 740	102,7	14 133	101,0	184 143	124,2
Ústecký	208	2 008 717	102,5	11 478	103,0	14 535	100,6	175 011	99,5
Liberecký	75	896 810	117,0	3 692	108,9	15 042	104,5	242 906	107,4
Královéhradecký	125	930 258	94,9	5 865	103,2	13 988	101,4	158 621	91,9
<b>Pardubický</b>	<b>126</b>	<b>927 974</b>	<b>87,1</b>	<b>7 192</b>	<b>102,7</b>	<b>13 667</b>	<b>102,1</b>	<b>129 029</b>	<b>84,8</b>
Vysočina	116	934 833	93,7	6 804	105,1	13 430	99,4	137 388	89,2
Jihomoravský	295	3 770 881	106,1	19 348	104,0	15 241	100,0	194 894	102,0
Olomoucký	114	1 432 408	155,2	8 065	101,4	21 042	106,8	177 608	153,0
Zlínský	143	1 315 824	88,1	8 140	103,0	14 583	100,9	161 656	85,5
Moravskoslezský	248	2 402 083	102,3	15 648	103,1	13 714	98,7	153 511	99,3

**Tab. M.5. Stavební práce podle dodavatelských smluv ve stavebních podnicích s 20 a více zaměstnanci v krajích ČR za 1. čtvrtletí 2005**  
(se sídlem na území kraje)

	Stavební práce podle dodavatelských smluv ("S")						Produktivita práce z "S" celkem v Kč b. c.
	celkem		v tuzemsku		v zahraničí		
	skutečnost v tis. Kč b. c.	index 2005/2004	skutečnost v tis. Kč b. c.	index 2005/2004	skutečnost v tis. Kč b. c.	index 2005/2004	
<b>Česká republika</b>	<b>41 237 781</b>	<b>102,9</b>	<b>40 717 298</b>	<b>103,1</b>	<b>520 483</b>	<b>90,3</b>	<b>271 497</b>
v tom kraje:							
Hl. m. Praha	16 759 048	104,7	16 615 116	105,8	143 932	48,5	467 747
Středočeský	2 926 563	132,5	2 900 395	132,3	26 168	162,3	273 238
Jihočeský	1 499 332	72,9	1 499 095	72,9	237	90,1	170 333
Plzeňský	1 508 136	92,3	1 472 442	90,1	35 694	0,0	199 050
Karlovarský	586 258	117,3	573 827	116,0	12 431	243,5	213 963
Ústecký	2 195 391	98,9	2 192 256	99,0	3 135	52,6	191 275
Liberecký	1 310 519	126,4	1 277 504	126,1	33 015	140,9	354 962
Královéhradecký	1 134 966	102,7	1 132 585	102,5	2 381	16,3x	193 526
<b>Pardubický</b>	<b>981 639</b>	<b>82,4</b>	<b>962 534</b>	<b>80,8</b>	<b>19 105</b>	<b>145,8x</b>	<b>136 490</b>
Vysočina	1 043 366	92,2	1 037 722	91,8	5 644	7,4x	153 338
Jihomoravský	5 043 074	103,1	4 945 394	103,7	97 680	77,3	260 646
Olomoucký	1 716 533	141,5	1 658 134	142,3	58 399	121,6	212 837
Zlínský	1 449 273	80,0	1 418 317	79,9	30 956	80,6	178 051
Moravskoslezský	3 083 683	100,2	3 031 977	99,0	51 706	338,8	197 070

## STAVEBNICTVÍ

**Tab. M.6. Stavební práce podle dodavatelských smluv v tuzemsku ve stavebních podnicích s 20 a více zaměstnanci v krajích ČR za 1. čtvrtletí 2005**  
(se sídlem na území kraje)

	Stavební práce podle dodavatelských smluv v tuzemsku podle druhů prací v běžných cenách						Nová výstavba, rekonstrukce a modernizace			
	nová výstavba a rekonstrukce a modernizace		opravy a údržba		ostatní práce		pozemní stavitelství		inženýrské stavitelství	
	skutečnost v tis. Kč	index 2005 /2004	skutečnost v tis. Kč	index 2005 /2004	skutečnost v tis. Kč	index 2005 /2004	skutečnost v tis. Kč	index 2005 /2004	skutečnost v tis. Kč	index 2005 /2004
<b>Česká republika</b>	<b>36 256 813</b>	<b>105,0</b>	<b>3 901 859</b>	<b>89,5</b>	<b>558 626</b>	<b>91,3</b>	<b>24 501 120</b>	<b>103,3</b>	<b>11 755 693</b>	<b>108,6</b>
v tom kraje:										
Hl. m. Praha	15 660 208	108,5	911 568	73,8	43 340	98,4	9 020 409	101,7	6 639 799	119,5
Středočeský	2 593 126	135,6	301 941	110,7	5 328	71,2	2 100 129	150,6	492 997	95,2
Jihočeský	1 318 310	74,2	175 038	73,5	5 747	14,4	1 105 039	75,2	213 271	69,4
Plzeňský	1 059 025	88,3	287 756	113,3	125 661	69,5	779 914	87,5	279 111	90,6
Karlovarský	436 013	111,6	132 605	141,2	5 209	51,6	371 981	123,9	64 032	70,8
Ústecký	1 540 401	108,5	516 589	79,7	135 266	92,5	1 254 654	122,6	285 747	72,1
Liberecký	1 198 073	127,9	78 702	104,9	729	48,0	1 012 929	137,0	185 144	93,8
Královéhradecký	1 008 652	104,6	104 364	81,3	19 569	162,7	916 129	107,1	92 523	85,2
<b>Pardubický</b>	<b>805 398</b>	<b>82,3</b>	<b>154 578</b>	<b>74,0</b>	<b>2 558</b>	<b>60,4</b>	<b>562 594</b>	<b>82,7</b>	<b>242 804</b>	<b>81,6</b>
Vysočina	852 247	90,4	183 988	99,2	1 487	62,8	693 161	92,3	159 086	83,2
Jihomoravský	4 580 030	103,9	336 248	104,6	29 116	81,1	3 309 239	111,5	1 270 791	88,1
Olomoucký	1 560 282	150,4	92 661	104,6	5 191	13,3	877 188	140,8	683 094	164,7
Zlínský	1 282 936	81,8	122 294	60,0	13 087	12,5x	1 093 591	77,4	189 345	121,7
Moravskoslezský	2 362 112	91,8	503 527	124,8	166 338	190,6	1 404 163	80,9	957 949	114,5

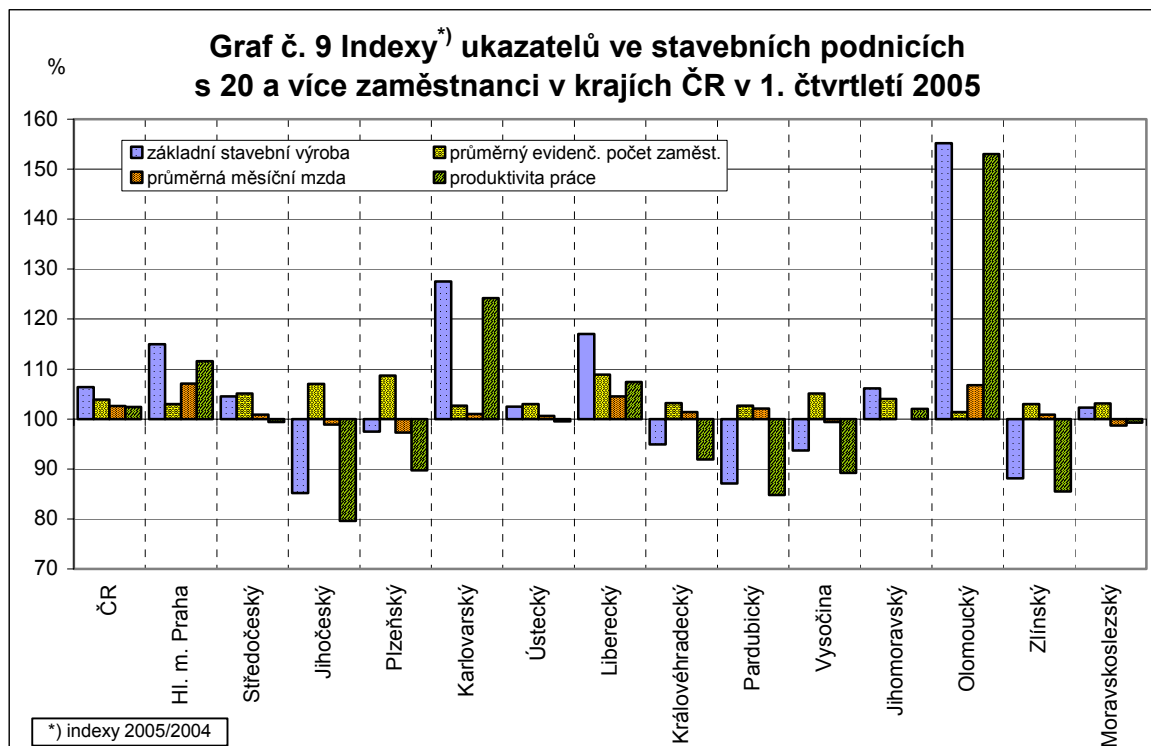

## CENY V KRAJÍCH ČR

**Tab. N.1. Průměrné ceny vybraných výrobků zemědělských výrobců v krajích ČR v březnu 2005**

Název reprezentanta	Měrná jednotka	ČR celkem	Hl. m. Praha	Středo-český	Jiho-český	Plzeňský	Karlovar-ský	Ústecký	Liberecký
Pšenice potravinářská	1 tuna	<b>2 743</b>	.	2 710	2 718	2 725	.	2 663	.
Pšenice krmná	1 tuna	<b>2 455</b>	.	2 366	2 538	2 438	.	2 449	.
Ječmen sladovnický	1 tuna	<b>3 547</b>	.	3 403	3 617	.	.	3 653	.
Brambory konzumní	1 tuna	<b>2 425</b>	.	2 128	2 978	.	.	.	.
Býci jateční tř. j. A v živém	1 tuna	<b>40 871</b>	.	40 533	40 649	41 667	.	39 649	.
Jalovice jatečné tř. j. A v živém	1 tuna	<b>30 057</b>	.	29 287	29 854	.	.	.	.
Krávy jatečné tř. j. A v živém	1 tuna	<b>26 381</b>	.	26 090	27 840	27 360	.	25 167	27 178
Prasata jatečná tř.j. l. v živém	1 tuna	<b>31 777</b>	.	31 964	31 697	31 724	.	30 876	32 612
Mléko kravské Q tř. j.	tis. litrů	<b>8 350</b>	.	8 373	8 408	8 475	8 398	8 324	8 465
Vejce slepičí netříděné	tis. ks	<b>1 334</b>	.	.	.	.	.	.	.
Vejce slepičí konzumní tříděné	tis. ks	<b>1 587</b>	.	1 543	1 664	.	.	.	.

dokončení

Kč

Název reprezentanta	Měrná jednotka	Králové-hradecký	Pardu-bický	Vysočina	Jihomo-ravský	Olomouc-ký	Zlínský	Moravsko-slezský
Pšenice potravinářská	1 tuna	2 814	<b>2 780</b>	2 601	2 778	2 668	2 887	.
Pšenice krmná	1 tuna	2 548	<b>2 460</b>	2 401	2 547	2 427	2 578	2 450
Ječmen sladovnický	1 tuna	3 692	<b>3 327</b>	3 404	3 592	3 599	3 537	.
Brambory konzumní	1 tuna	2 386	.	2 111	.	.	.	.
Býci jateční tř. j. A v živém	1 tuna	40 900	<b>42 533</b>	40 572	40 859	41 096	40 756	.
Jalovice jatečné tř. j. A v živém	1 tuna	32 405	.	28 603	29 995	30 333	27 323	.
Krávy jatečné tř. j. A v živém	1 tuna	26 400	<b>25 808</b>	25 638	25 168	25 823	26 743	26 206
Prasata jatečná tř. j. l. v živém	1 tuna	31 585	<b>31 677</b>	31 507	31 990	32 197	31 827	31 782
Mléko kravské Q tř. j.	tis. litrů	8 556	<b>8 549</b>	8 303	8 192	8 217	8 254	8 122
Vejce slepičí netříděné	tis. ks	.	.	.	.	.	.	.
Vejce slepičí konzumní tříděné	tis. ks	.	.	.	.	.	.	.

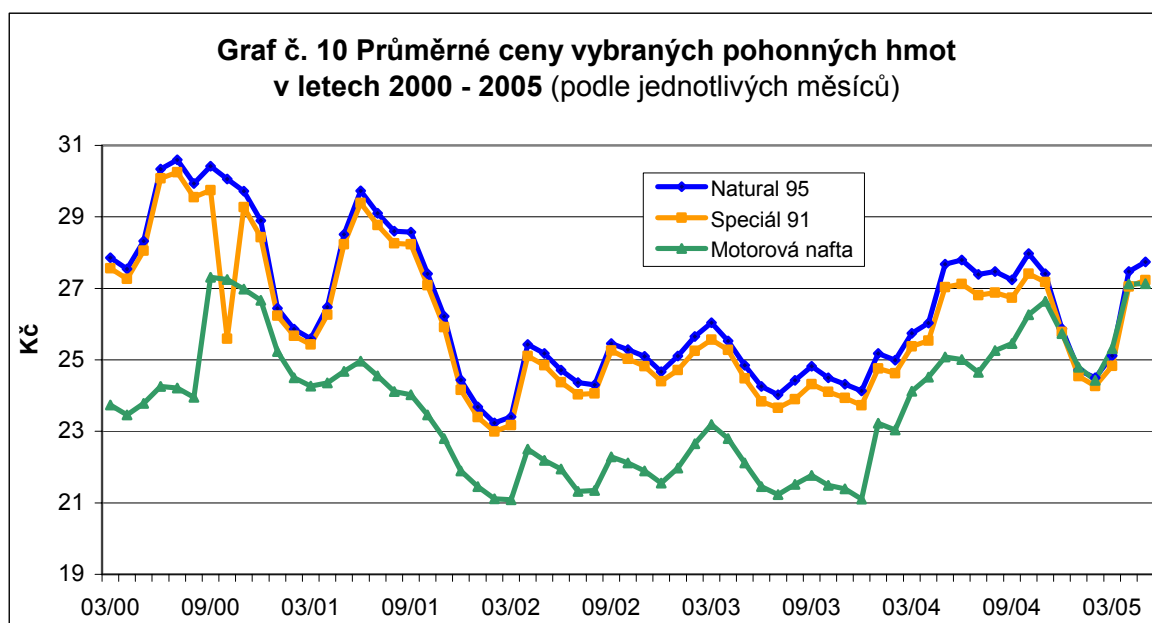

## CENY V KRAJÍCH ČR

**Tab. N.2. Průměrné spotřebitelské ceny vybraných druhů zboží a služeb v krajích ČR v březnu 2005**

Název reprezentanta	Měrná jednotka	ČR celkem	Hl. m. Praha	Středo-český	Jiho-český	Plzeň-ský	Karlo-varský	Ústecký	Libe-recký
Chléb konzumní kmínový	1 kg	14,94	14,83	15,31	14,52	14,63	13,57	13,57	15,67
Pečivo pšeničné bílé	1 kg	32,58	33,61	34,32	35,10	29,97	31,80	33,33	34,26
Pšeničná mouka hladká	1 kg	7,90	7,64	8,18	8,56	7,66	8,20	8,08	7,65
Těstoviny vaječné	1 kg	26,11	26,30	26,17	26,32	24,38	24,90	22,87	26,12
Rýže loupaná dlouhozrná	1 kg	20,99	21,25	21,09	19,34	19,10	19,22	21,36	19,13
Vepřová pečeně s kostí	1 kg	109,57	121,22	106,43	115,83	104,64	106,98	102,83	127,37
Vepřová kýta bez kostí	1 kg	111,79	115,52	111,76	120,40	107,73	110,12	107,70	114,92
Vepřový bůček	1 kg	65,93	71,41	66,53	71,15	62,30	66,65	63,83	74,08
Hovězí maso přední bez kosti	1 kg	127,34	127,37	127,27	134,32	122,74	132,50	124,81	133,10
Hovězí maso přední s kostí	1 kg	74,97	76,51	72,60	75,32	70,48	83,80	76,54	77,43
Hovězí svíčková pravá	1 kg	487,91	489,56	490,00	492,50	520,73	526,33	521,40	496,65
Šunkový salám	1 kg	117,95	120,54	124,39	120,80	112,88	125,83	114,73	116,00
Poličan	1 kg	173,33	187,12	178,78	181,42	160,88	179,33	168,50	177,17
Kuřata kuchaná celá	1 kg	51,20	50,70	51,39	50,24	53,29	57,80	51,24	54,07
Filé mražené	1 kg	112,11	113,61	111,55	114,39	106,59	105,10	117,66	122,95
Uzená makrela	1 kg	102,59	105,33	104,07	97,73	97,54	102,80	100,69	109,83
Vejce slepičí čerstvá	10 ks	23,65	23,51	24,04	23,79	22,84	24,95	24,66	24,89
Mléko polotučné trvanlivé	1 l	14,49	14,34	14,74	14,97	14,77	14,65	14,30	13,83
Sušené polotučné mléko (Sunar)	400 g	82,42	85,01	80,66	81,71	81,19	81,90	81,25	82,50
Eidamská cihla	1 kg	114,32	116,24	117,88	110,71	109,22	133,50	113,90	110,08
Lučina	1 kg	152,31	151,93	154,00	155,10	144,01	158,40	148,50	149,10
Tvaroh měkký konzumní	1 kg	55,79	57,52	56,49	58,03	52,80	53,33	53,20	58,47
Jogurt bílý netučný	150 g	6,08	6,08	6,25	6,03	6,34	5,70	5,93	6,47
Máslo čerstvé	1 kg	114,23	116,82	116,27	120,27	112,13	111,53	112,10	116,53
Olej slunečnicový	1 l	32,84	33,77	32,97	31,93	32,02	31,97	31,03	34,65
Jablka konzumní	1 kg	22,78	22,75	24,28	22,58	21,38	23,12	21,08	27,28
Pomeranče	1 kg	26,86	27,63	30,28	25,90	28,10	25,12	28,08	29,25
Banány žluté	1 kg	37,30	36,75	37,39	37,40	38,82	31,20	38,17	38,27
Konzumní brambory	1 kg	6,79	7,18	6,81	6,79	7,34	6,19	7,12	6,93
Papriky	1 kg	80,36	78,34	89,11	79,13	79,93	79,12	91,56	89,28
Rajská jablka červená kulatá	1 kg	46,64	45,54	49,12	48,63	50,04	40,88	46,58	43,67
Mrkev pravá	1 kg	9,91	10,15	12,01	11,14	9,60	8,80	10,33	8,98
Cibule suchá	1 kg	5,83	6,13	7,65	5,91	6,70	5,87	5,42	4,23
Kukr krystalový	1 kg	24,48	24,53	25,16	25,98	23,53	24,50	24,28	24,47
Káva zrnková pražená	100 g	6,34	5,82	6,22	6,67	6,21	5,91	5,11	7,05
Přírodní minerální voda uhlíčitá	1 l	7,42	7,63	7,68	7,91	7,07	7,70	7,46	6,73
Karlovarská Becherovka	1 l	296,69	285,69	309,60	311,78	290,41	284,60	280,23	297,68
Pivo výčepní, světlé, lahvové	0,5 l	8,68	9,56	9,19	8,20	9,50	9,48	8,00	9,78
Čištění zimního pláště	1 ks	127,83	145,30	130,99	132,40	117,75	117,33	134,29	141,00
Výměna dámských patníků - expres	1 pár	81,45	109,70	77,00	86,20	60,50	90,40	77,70	73,50
Hnědé uhlí	100 kg	175,68	172,26	157,89	178,47	152,00	131,25	157,53	160,90
Čištění kobereců	1 m2	14,73	15,26	13,71	13,38	12,38	14,88	10,02	20,83
Acylypyrin	10 ks	10,74	10,78	10,72	10,73	10,80	10,70	10,88	10,90
Paralen 500	10 ks	8,13	8,19	8,05	8,20	8,20	8,20	8,15	8,10
Celaskon 250	30 ks	31,81	32,09	31,13	32,05	32,10	32,10	32,10	32,05
Pharmaton Geriavit	100 ks	842,11	826,94	858,83	831,00	815,60	883,85	829,50	840,00
Lékařská prohl. na žádost pacienta	1 úkon	283,62	310,57	322,35	281,82	318,75	266,67	275,00	241,67
Seřízení sbíhavosti předních kol	1 oprava	629,99	723,21	606,22	578,50	806,43	787,25	571,22	526,43
Parkovné za osobní automobil	1 hod.	15,43	25,91	12,81	13,64	18,89	18,00	13,44	15,17
Poplatek za technickou kontrolu	poplatek	488,78	615,19	497,50	433,17	510,00	582,50	632,50	515,00
Gerbera velkokvětá	1 ks	36,21	40,71	35,56	34,27	41,33	36,17	36,50	36,17
Zahradní růže (růže velkokvětá)	1 ks	52,38	64,14	49,64	44,89	51,13	81,83	53,99	49,60
Pronájem kurtu na squash	1 hod.	256,95	327,40	259,09	262,50	247,50	240,00	226,00	233,33
Vstupenka do kina	průměr	77,49	113,96	64,88	67,59	104,80	76,67	68,38	67,15
Poplatek za školní družinu	měsíčně	79,00	125,00	58,82	93,33	65,71	101,67	75,56	88,33
Hovězí guláš	100 g	45,14	46,77	43,42	44,20	44,70	41,37	46,86	45,50
Řízek vepřový smažený	100 g	51,92	51,32	49,23	48,87	52,78	51,07	52,54	49,33
Smažený sýr	100 g	45,18	44,67	44,15	44,20	42,71	37,93	44,74	42,67
Coca Cola (Pepsi Cola) v restauraci	0,2 l	15,07	15,23	12,21	16,54	13,76	11,98	16,33	17,25
Pivo světlé, sudové, výčepní	0,5 l	16,26	18,05	15,62	16,60	17,00	15,33	15,47	16,58
Oběd ve školní jídelně (5. - 9. ročník)	1 menu	18,55	20,67	18,50	17,70	18,88	17,58	17,00	19,33
Obědy a svačiny v mateřské škole	1 den	23,31	25,58	23,19	22,40	23,00	23,00	21,85	23,00
Pánský kadeřík - stříhání na sucho	1 úkon	65,68	100,00	58,06	47,64	90,63	59,50	64,25	71,67



## CENY V KRAJÍCH ČR

**Tab. N.2. Průměrné spotřebitelské ceny vybraných druhů zboží a služeb v krajích ČR v březnu 2005**

dokončení

Název reprezentanta	Měrná jednotka	Králové- hradecký	Pardu- bický	Vysočina	Jihomo- ravský	Olomouc- ký	Zlínský	Kč
								Moravsko- slezský
Chléb konzumní kmínový	1 kg	15,01	<b>13,98</b>	14,23	14,57	14,50	15,77	16,84
Pečivo pšeničné bílé	1 kg	31,91	<b>31,01</b>	34,62	31,01	33,14	34,88	29,25
Pšeničná mouka hladká	1 kg	7,82	<b>7,41</b>	8,30	7,92	7,70	8,48	7,48
Těstoviny vaječné	1 kg	28,70	<b>26,56</b>	29,01	26,35	23,36	30,94	25,30
Rýže loupaná dlouhozrná	1 kg	19,66	<b>19,70</b>	21,17	23,45	19,74	20,63	22,71
Vepřová pečeně s kostí	1 kg	116,11	<b>102,99</b>	113,50	108,87	100,98	109,08	102,92
Vepřová kýta bez kosti	1 kg	119,21	<b>99,97</b>	127,17	108,76	105,45	114,31	107,84
Vepřový bůček	1 kg	65,54	<b>60,74</b>	65,50	63,59	61,80	70,73	62,13
Hovězí maso přední bez kostí	1 kg	133,89	<b>125,43</b>	123,67	127,60	125,63	131,64	122,48
Hovězí maso přední s kostí	1 kg	75,00	<b>72,87</b>	72,67	72,86	76,72	76,31	75,52
Hovězí svíčková pravá	1 kg	473,50	<b>497,83</b>	481,00	484,08	471,83	464,67	461,90
Šunkový salám	1 kg	127,33	<b>116,78</b>	108,17	110,66	120,55	121,11	115,72
Poličan	1 kg	169,11	<b>189,89</b>	185,17	171,60	160,09	168,89	158,33
Kuřata kuchaňka celá	1 kg	52,85	<b>48,51</b>	52,90	51,66	50,27	51,73	48,02
Filé mražené	1 kg	110,20	<b>118,20</b>	121,97	108,99	118,69	109,13	102,17
Uzená makrela	1 kg	101,38	<b>94,42</b>	105,67	103,57	105,32	116,38	95,93
Vejce slepičí čerstvá	10 ks	26,32	<b>23,97</b>	23,73	23,09	23,31	22,74	22,10
Mléko polotučné trvanlivé	1 l	14,67	<b>14,13</b>	14,63	14,94	13,72	14,36	14,42
Sušené polotučné mléko (Sunar)	400 g	83,27	<b>83,61</b>	81,45	82,24	80,55	80,96	84,63
Eidamská cihla	1 kg	114,11	<b>112,34</b>	112,48	110,71	113,83	114,67	115,44
Lučina	1 kg	154,22	<b>147,73</b>	155,80	156,77	146,42	160,33	150,36
Tvaroh měkký konzumní	1 kg	55,91	<b>50,76</b>	60,60	57,96	50,50	57,47	55,07
Jogurt bílý netučný	150 g	6,42	<b>5,36</b>	5,62	6,10	6,26	6,16	6,11
Máslo čerstvé	1 kg	112,98	<b>110,53</b>	117,20	111,89	114,80	113,16	112,31
Olej slunečnicový	1 l	35,21	<b>29,97</b>	38,21	32,92	31,91	30,74	32,74
Jablka konzumní	1 kg	20,79	<b>23,20</b>	20,58	23,36	23,41	24,17	21,82
Pomeranče	1 kg	26,68	<b>26,64</b>	25,75	25,22	25,58	26,06	25,01
Banány žluté	1 kg	36,93	<b>37,58</b>	38,58	37,91	36,57	39,27	36,01
Konzumní brambory	1 kg	6,36	<b>6,39</b>	6,71	6,87	6,73	7,21	6,20
Papriky	1 kg	84,12	<b>72,86</b>	69,08	61,67	78,16	89,94	84,72
Rajská jablka červená kulatá	1 kg	44,57	<b>46,26</b>	46,08	45,98	46,99	48,61	46,21
Mrkev pravá	1 kg	9,68	<b>9,87</b>	9,75	9,38	8,83	10,44	8,65
Cibule suchá	1 kg	6,68	<b>5,20</b>	5,92	5,36	5,04	5,94	4,98
Cukr krystalový	1 kg	24,63	<b>23,52</b>	25,80	23,46	24,98	26,32	23,20
Káva zrnková pražená	100 g	6,41	<b>7,00</b>	7,43	6,67	6,42	6,73	6,26
Přírodní minerální voda uhlíčitá	1 l	7,15	<b>7,12</b>	7,16	7,66	7,55	7,32	7,14
Karlovarská Becherovka	1 l	305,48	<b>285,88</b>	321,01	307,87	289,25	304,13	285,18
Pivo výčepní, světlé, lahvové	0,5 l	7,68	<b>8,03</b>	9,02	8,44	8,01	8,67	8,31
Čištění zimního pláště	1 ks	134,33	<b>114,71</b>	123,94	116,50	125,50	119,50	124,00
Výměna dámských patníků - expres	1 pár	66,06	<b>83,19</b>	72,30	87,60	61,13	71,50	87,80
Hnědé uhlí	100 kg	186,36	<b>176,86</b>	177,44	191,65	190,84	198,54	192,08
Čištění kobereců	1 m2	14,31	<b>20,39</b>	15,05	15,69	21,96	13,81	11,50
Acylpyrin	10 ks	10,70	<b>10,70</b>	10,65	10,70	10,85	10,53	10,75
Paralen 500	10 ks	8,20	<b>8,07</b>	8,15	8,10	8,15	7,90	8,13
Celaskon 250	30 ks	32,10	<b>31,67</b>	31,05	32,05	32,08	30,50	32,05
Pharmaton Geriavit	100 ks	794,50	<b>853,33</b>	779,50	857,00	900,23	846,80	854,45
Lékařská prohl. na žádost pacienta	1 úkon	266,67	<b>311,67</b>	300,00	287,22	212,50	305,00	246,43
Seřízení sbíhavosti př. kol - Šk. Fabia	1 oprava	640,78	<b>517,83</b>	651,87	491,62	573,88	498,00	791,80
Parkovné za osobní automobil	1 hod.	8,33	<b>12,86</b>	15,00	17,50	7,50	15,00	14,73
Poplatek za technickou kontrolu	poplatek	387,22	<b>402,50</b>	450,00	467,23	446,25	422,00	423,64
Gerbera velkokvětá	1 ks	34,89	<b>37,11</b>	33,00	35,00	33,50	35,89	35,25
Zahradní růže (růže velkokvětá)	1 ks	51,39	<b>54,13</b>	45,00	54,37	50,13	44,80	46,54
Pronájem kurtu na squash	1 hod.	259,00	<b>252,00</b>	160,00	255,00	239,67	222,50	290,00
Vstupenka do kina	průměr	67,46	<b>65,86</b>	64,84	85,35	72,17	67,97	71,42
Poplatek za školní družinu	měsíčně	51,25	<b>76,14</b>	70,00	77,78	47,67	53,75	91,54
Hovězí guláš	100 g	46,59	<b>48,14</b>	39,45	45,39	45,46	44,61	45,77
Řízek vepřový smažený	100 g	60,04	<b>52,00</b>	52,95	55,82	49,67	51,00	50,74
Smažený sýr	100 g	52,48	<b>46,05</b>	44,52	50,91	44,29	42,71	44,25
Coca Cola (Pepsi Cola) v restauraci	0,2 l	15,70	<b>16,87</b>	12,53	16,68	16,38	15,28	14,31
Pivo světlé, sudové, výčepní	0,5 l	13,60	<b>16,25</b>	15,08	16,89	15,56	15,50	17,09
Oběd ve školní jídelně (5. - 9. ročník)	1 menu	17,78	<b>18,50</b>	17,17	19,31	18,07	17,72	18,77
Obědy a svačiny v mateřské škole	1 den	24,11	<b>22,50</b>	22,17	24,39	22,75	23,94	22,46
Pánský kadeřík - stříhání na sucho	1 úkon	56,67	<b>63,75</b>	48,67	72,76	50,57	54,89	56,80

## CESTOVNÍ RUCH

**Tab. O.1. Počet hostů v hromadných ubytovacích zařízeních podle krajů ČR v 1. čtvrtletí 2005**

	Počet příjezdů hostů		v tom podle kategorie ubytovacího zařízení					
	celkem	z toho cizinci	hotely		penziony		ostatní hromadná ubytovací zařízení	
			celkem	z toho cizinci	celkem	z toho cizinci	celkem	z toho cizinci
<b>ČR celkem</b>	<b>2 390 805</b>	<b>1 177 547</b>	<b>1 518 797</b>	<b>968 589</b>	<b>375 571</b>	<b>127 407</b>	<b>496 437</b>	<b>81 551</b>
v tom kraje:								
Hl. m. Praha	759 191	666 704	678 657	615 612	30 450	22 729	50 084	28 363
Středočeský	133 766	43 825	87 803	36 209	24 394	6 002	21 569	1 614
Jihočeský	137 686	40 893	66 571	25 688	31 225	7 185	39 890	8 020
Plzeňský	87 896	28 180	49 045	21 450	19 758	5 005	19 093	1 725
Karlovarský	102 619	67 960	61 943	47 989	12 944	6 789	27 732	13 182
Ústecký	66 586	28 183	35 909	18 194	15 784	6 077	14 893	3 912
Liberecký	205 620	72 478	73 391	43 995	60 112	20 554	72 117	7 929
Královéhradecký	271 937	94 055	106 846	57 747	76 819	30 773	88 272	5 535
<b>Pardubický</b>	<b>57 311</b>	<b>8 563</b>	<b>30 259</b>	<b>5 387</b>	<b>13 006</b>	<b>2 266</b>	<b>14 046</b>	<b>910</b>
Vysočina	65 963	11 021	34 799	7 666	10 974	2 361	20 190	994
Jihomoravský	153 841	55 203	110 042	47 277	18 488	5 429	25 311	2 497
Olomoucký	97 869	21 526	43 829	12 960	19 363	5 540	34 677	3 026
Zlínský	96 928	13 982	56 824	9 842	16 016	2 775	24 088	1 365
Moravskoslezský	153 592	24 974	82 879	18 573	26 238	3 922	44 475	2 479

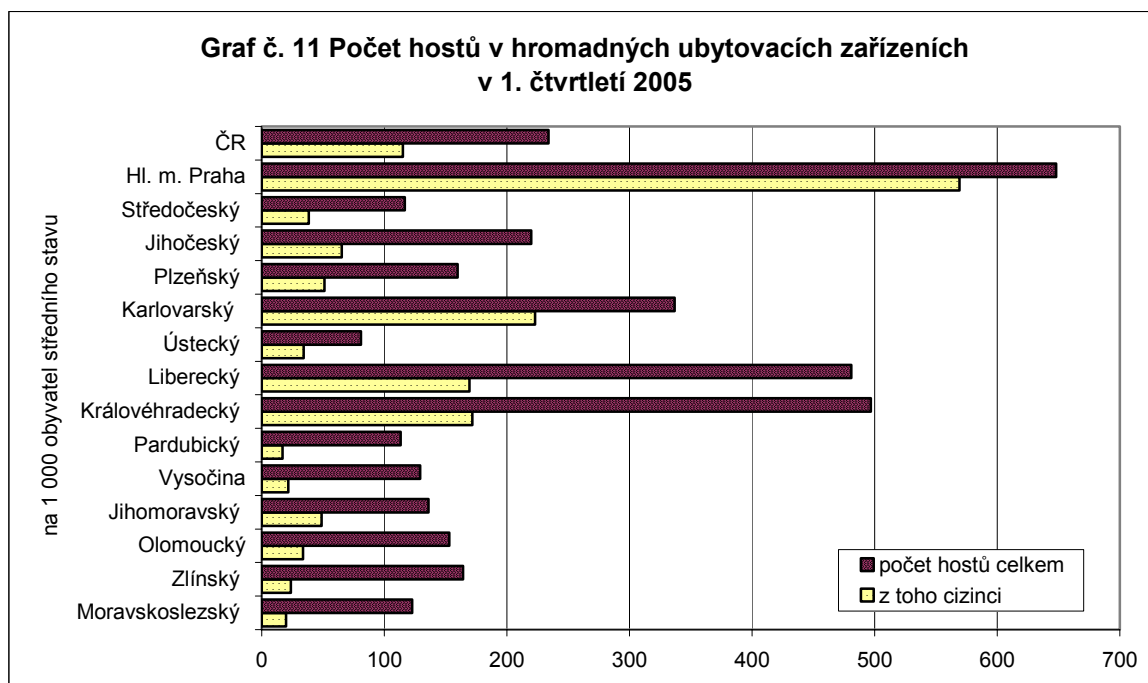

## CESTOVNÍ RUCH

**Tab. O.2. Využití lůžek u hotelů a podobných ubytovacích zařízení v ČR podle krajů v 1. čtvrtletí 2005**

	v %					
	Hotely a penziony celkem		v tom podle kategorie ubytovacího zařízení:			
			hotely		penziony	
	využití lůžek v %		využití lůžek v %		využití lůžek v %	
hrubé	čisté	hrubé	čisté	hrubé	čisté	
Leden						
<b>ČR celkem</b>	<b>26,4</b>	<b>28,6</b>	<b>28,5</b>	<b>30,4</b>	<b>21,1</b>	<b>23,6</b>
v tom kraje:						
Hl. m. Praha	32,9	34,1	33,9	35,1	19,3	20,3
Středočeský	19,7	20,6	19,6	20,2	20,3	22,1
Jihočeský	17,8	19,4	19,2	20,6	15,7	17,5
Plzeňský	27,7	29,6	32,3	33,8	19,9	22,0
Karlovarský	23,3	29,2	24,5	31,1	17,0	20,3
Ústecký	13,8	15,3	14,4	15,7	12,8	14,6
Liberecký	30,1	33,0	33,8	35,8	26,5	30,0
Královéhradecký	36,1	39,3	41,8	44,2	30,1	34,0
<b>Pardubický</b>	<b>18,0</b>	<b>20,6</b>	<b>19,2</b>	<b>22,3</b>	<b>15,6</b>	<b>17,5</b>
Vysočina	18,6	19,9	19,3	20,1	17,0	19,4
Jihomoravský	18,6	19,7	20,8	21,7	12,2	13,4
Olomoucký	26,1	27,8	30,3	31,8	19,6	21,5
Zlínský	23,5	25,8	24,4	26,8	20,4	22,4
Moravskoslezský	23,8	25,2	26,7	27,7	17,4	19,3
Únor						
<b>ČR celkem</b>	<b>31,8</b>	<b>33,8</b>	<b>33,8</b>	<b>35,3</b>	<b>26,9</b>	<b>29,7</b>
v tom kraje:						
Hl. m. Praha	37,3	38,6	38,5	39,7	21,3	23,2
Středočeský	26,0	27,3	26,4	27,4	24,6	27,2
Jihočeský	22,2	23,9	24,0	25,4	19,7	21,7
Plzeňský	34,8	36,7	38,0	39,4	29,4	31,9
Karlovarský	30,6	32,9	32,8	34,9	19,4	22,0
Ústecký	14,6	15,8	14,9	16,0	14,0	15,6
Liberecký	36,5	39,8	39,8	42,2	33,3	37,4
Královéhradecký	44,2	47,6	48,3	51,2	39,8	43,7
<b>Pardubický</b>	<b>23,9</b>	<b>27,1</b>	<b>25,4</b>	<b>29,2</b>	<b>20,6</b>	<b>22,8</b>
Vysočina	23,4	24,6	23,8	24,4	22,5	25,3
Jihomoravský	19,8	20,7	21,1	21,8	15,8	17,2
Olomoucký	29,2	30,9	32,9	34,2	23,8	25,8
Zlínský	32,3	33,7	34,5	35,4	25,6	27,9
Moravskoslezský	31,4	33,1	34,2	35,3	25,3	27,9
Březen						
<b>ČR celkem</b>	<b>32,3</b>	<b>34,2</b>	<b>37,0</b>	<b>38,5</b>	<b>19,9</b>	<b>22,1</b>
v tom kraje:						
Hl. m. Praha	54,2	54,8	56,0	56,6	29,9	31,2
Středočeský	30,6	31,9	30,6	31,6	30,6	32,8
Jihočeský	18,3	19,6	21,1	22,0	14,4	16,0
Plzeňský	23,8	25,2	27,0	28,0	18,3	20,2
Karlovarský	34,4	36,6	37,4	39,4	18,9	21,4
Ústecký	19,0	20,8	20,4	22,2	16,3	18,1
Liberecký	23,7	26,1	27,3	29,4	20,1	22,6
Královéhradecký	30,5	33,2	35,5	38,0	25,1	28,0
<b>Pardubický</b>	<b>18,4</b>	<b>20,8</b>	<b>20,1</b>	<b>23,1</b>	<b>14,8</b>	<b>16,4</b>
Vysočina	18,8	20,3	20,7	21,9	14,6	16,5
Jihomoravský	19,2	20,0	21,4	22,0	12,5	13,5
Olomoucký	22,1	23,5	25,9	27,0	16,3	17,9
Zlínský	27,4	29,8	30,1	32,5	18,9	21,0
Moravskoslezský	25,6	27,1	29,8	30,8	16,5	18,4

## CESTOVNÍ RUCH

**Tab. O.3. Tuzemské cesty za účelem trávení volného času a rekreace podle místa pobytu podle krajů ČR v 1. čtvrtletí 2005**

	Tuzemské delší cesty <sup>1)</sup>				Tuzemské kratší cesty <sup>2)</sup>			
	Počet cest (v tis.)		Počet přenocování (v tis.)		Počet cest (v tis.)		Počet přenocování (v tis.)	
	celkem	z toho muži	celkem	z toho muži	celkem	z toho muži	celkem	z toho muži
<b>ČR celkem</b>	<b>913,0</b>	<b>477,0</b>	<b>5 681,6</b>	<b>2 789,5</b>	<b>3 686,8</b>	<b>1 980,1</b>	<b>6 895,1</b>	<b>3 768,4</b>
v tom kraje:								
Hl. m. Praha	51,1	31,3	258,4	151,3	311,1	149,0	590,6	287,6
Středočeský	27,3	.	213,8	117,9	574,2	385,8	1 043,3	712,6
Jihočeský	67,4	38,1	432,3	236,3	144,8	68,2	283,6	133,8
Plzeňský	70,9	30,1	367,2	173,5	120,4	63,9	265,4	144,6
Karlovarský	26,6	.	146,6	.	71,9	.	139,2	.
Ústecký	.	.	166,8	.	234,2	147,3	487,3	327,3
Liberecký	153,8	76,5	853,2	387,6	180,0	51,2	311,9	95,1
Královéhradecký	215,5	129,8	1 334,0	732,6	540,2	323,0	1 055,9	599,0
<b>Pardubický</b>	<b>48,7</b>	<b>34,5</b>	<b>234,0</b>	<b>156,3</b>	<b>219,2</b>	<b>130,5</b>	<b>446,1</b>	<b>260,8</b>
Vysočina	33,9	22,6	163,5	.	320,5	142,5	475,8	214,5
Jihomoravský	.	.	222,2	.	296,5	145,6	503,5	243,2
Olomoucký	52,2	20,8	493,5	251,0	272,9	150,7	520,6	292,5
Zlínský	72,1	49,1	439,5	269,2	130,9	58,7	259,4	137,4
Moravskoslezský	51,7	24,1	356,6	153,1	269,8	138,3	512,6	274,1

<sup>1)</sup> tuzemská delší cesta: rekreační cesta se 4 noclehy a více

<sup>2)</sup> tuzemská kratší cesta: rekreační cesta s 1 - 3 noclehy

**Tab. O.4. Turistické tuzemské cesty za účelem trávení volného času a rekreace podle místa pobytu v 1. čtvrtletí 2005**

	Počet turistických cest (v tis.)			Průměrný počet přenocování na jednu turistickou cestu			Průměrné výdaje na jednu turistickou cestu (v Kč)		
	celkem	v tom		celkem	v tom		celkem	v tom	
		delší cesty	kratší cesty		delší cesty	kratší cesty		delší cesty	kratší cesty
<b>ČR celkem</b>	<b>4 599,8</b>	<b>913,0</b>	<b>3 686,8</b>	<b>2,7</b>	<b>6,2</b>	<b>1,9</b>	<b>1 435,4</b>	<b>3 719,6</b>	<b>869,8</b>
v tom kraje:									
Hl. m. Praha	362,2	51,1	311,1	2,3	5,1	1,9	1 160,3	1 976,0	1 026,4
Středočeský	601,5	27,3	574,2	2,1	7,8	1,8	604,8	.	547,9
Jihočeský	212,2	67,4	144,8	3,4	6,4	2,0	1 759,2	3 457,3	969,0
Plzeňský	191,3	70,9	120,4	3,3	5,2	2,2	2 723,9	5 090,4	1 330,6
Karlovarský	98,5	26,6	71,9	2,9	5,5	1,9	2 426,6	3 098,3	2 177,9
Ústecký	234,2	.	234,2	2,5	.	2,1	864,7	.	664,3
Liberecký	333,9	153,8	180,0	3,5	5,5	1,7	2 756,5	5 052,0	795,1
Královéhradecký	755,7	215,5	540,2	3,2	6,2	2,0	2 210,9	4 936,3	1 123,3
<b>Pardubický</b>	<b>267,9</b>	<b>48,7</b>	<b>219,2</b>	<b>2,5</b>	<b>4,8</b>	<b>2,0</b>	<b>1 075,6</b>	<b>2 339,3</b>	<b>794,7</b>
Vysočina	354,4	33,9	320,5	1,8	4,8	1,5	462,3	.	371,8
Jihomoravský	296,5	.	296,5	2,3	.	1,7	869,1	.	876,9
Olomoucký	325,2	52,2	272,9	3,1	9,4	1,9	1 366,7	3 679,0	924,1
Zlínský	202,9	72,1	130,9	3,4	6,1	2,0	1 751,8	2 249,4	1 477,8
Moravskoslezský	321,5	51,7	269,8	2,7	6,9	1,9	1 074,8	2 604,0	782,1

Pozn.: Tuzemské cesty za účelem trávení volného času a rekreace (turistické cesty) zahrnují delší cesty (dovolené) a tuzemské kratší cesty.

## VYBRANÉ UKAZATELE VÝVOJE HOSPODÁŘSTVÍ V ČR

**Tab. P.1. Vybrané ukazatele vývoje hospodářství ČR v roce 2005**

	Měrná jednotka	1. čtvrtletí		Od počátku roku	
		absolutně	index 2005/2004	absolutně	index 2005/2004
<b>HRUBÝ DOMÁCÍ PRODUKT</b>					
- v běžných cenách	mld. Kč	682,1	105,8	682,1	105,8
- ve stálých cenách roku 1995	mld. Kč	439,1	104,4	439,1	104,4
<b>OBYVATELSTVO</b>					
Živě narození	tis. osob	24,2	103,1	24,2	103,1
Zemřelí	tis. osob	29,2	102,3	29,2	102,3
Stav obyvatel ke konci období (předběžné výsledky)	tis. osob	x	x	10 223,7	100,2
<b>CENY A ŽIVOTNÍ NÁKLADY</b>		<sup>1)</sup>	<sup>2)</sup>	<sup>3)</sup>	<sup>4)</sup>
(v posledním měsíci čtvrtletí)					
Úhrnný index spotřebitelských cen (životních nákladů)	%	101,5	110,9	114,1	101,6
v tom: potraviny a nealkoholické nápoje	%	99,6	104,7	106,8	99,7
alkoholické nápoje, tabák	%	103,7	111,0	112,7	103,8
odívání a obuv	%	95,2	83,5	81,6	95,5
bydlení, voda, energie, paliva	%	103,4	127,1	135,1	103,4
bytové vybavení, zařízení domácností, opravy	%	97,8	95,1	94,5	97,8
zdraví	%	107,9	122,7	126,7	107,8
doprava	%	97,5	98,2	104,1	97,9
pošty a telekomunikace	%	97,6	118,3	120,1	97,5
rekreace a kultura	%	102,3	108,7	110,1	102,3
vzdělávání	%	102,9	113,8	115,8	102,7
stravování a ubytování	%	107,8	119,4	121,2	107,9
ostatní zboží a služby	%	101,8	117,8	120,9	102,1
Index životních nákladů domácností					
- zaměstnanců	%	101,4	109,9	113,0	101,5
- důchodců	%	101,8	114,3	118,1	101,8
Index cen průmyslových výrobců	%	106,4	111,4	115,2	106,9
Index cen stavebních prací	%	104,1	115,9	118,6	104,1
Index cen zemědělských výrobců	%	84,7	91,9	x	89,2
Index cen tržních služeb <sup>5)</sup>	%	101,2	113,2	113,9	101,3
<b>ZAMĚSTNANOST A MZDY</b>					
Počet pracovníků v NH	tis. osob	4 797,1	100,2	4 797,1	100,2
z toho: počet zaměstnanců ve fyz. osobách <sup>6)</sup>	tis. osob	3 193,0	100,3	3 193,0	100,3
v tom: podnikatelská sféra	tis. osob	2 464,1	100,6	2 464,1	100,6
nepodnikatelská sféra	tis. osob	728,9	99,3	728,9	99,3
Průměrná měsíční mzda zaměstnanců na fyzické osoby <sup>7)</sup>	Kč	17 678	105,8	17 678	105,8
v tom: podnikatelská sféra	Kč	17 772	104,9	17 772	104,9
nepodnikatelská sféra	Kč	17 358	108,9	17 358	108,9
<b>NEZAMĚSTNANOST (dle údajů MPSV)</b>		<sup>7)</sup>	<sup>8)</sup>		
Počet evidovaných uchazečů o zaměstnání	osoby	540 456	559 822	x	x
Počet volných pracovních míst	počet	55 866	42 406	x	x
Míra nezaměstnanosti podle původní metodiky	%	10,31	10,65	x	x
Míra nezaměstnanosti podle stávající metodiky	%	9,41	9,47	x	x

<sup>1)</sup> stejný měsíc předch. roku = 100

<sup>2)</sup> průměr roku 2000 = 100

<sup>3)</sup> prosinec 1999 = 100

<sup>4)</sup> průměr od počátku roku ke stejnému období předchozího roku

<sup>5)</sup> index tržních služeb agreguje indexy cen nákladní dopravy, spojových výkonů, peněžnictví bez úrokových sazeb, pojišťovnictví, ostatních podnikatelských služeb a index cen stočného

<sup>6)</sup> ekonomické subjekty podnikatelské sféry s 20 a více zaměstnanci (v odvětví finanční zprostředkování bez ohledu na počet zaměstnanců) a všechny organizace nepodnikatelské sféry; vše se sídlem na území kraje

<sup>7)</sup> stav k poslednímu dni sledovaného období

<sup>8)</sup> stav k 31. 3. 2004

# VYBRANÉ UKAZATELE VÝVOJE HOSPODÁŘSTVÍ V ČR

**Tab. P.1. Vybrané ukazatele vývoje hospodářství ČR v roce 2005**

dokončení

	Měrná jednotka	1. čtvrtletí		Od počátku roku	
		absolutně	index 2005/2004	absolutně	index 2005/2004
<b>PRŮMYSL<sup>9)</sup></b>					
Index průmyslové produkce celkem		.	104,0	.	104,0
Tržby za prodej vlastních výrobků a služeb	mld. Kč	719,2	101,0	719,2	101,0
<b>STAVEBNICTVÍ<sup>9)</sup></b>					
Stavební práce provedené podle dod. smluv	mld. Kč	66	96,8	66,0	96,8
Tržby za prodej vlastních výrobků a služeb	mld. Kč	70,2	99,3	70,2	99,3
<b>STAVEBNÍ POVOLENÍ</b>					
Počet vydaných stavebních povolení	tis.	27,3	93,2	27,3	93,2
Orientační hodnota staveb (běžné ceny)	mld. Kč	72,8	115,7	72,8	115,7
<b>ZEMĚDĚLSTVÍ</b>					
Výroba masa v jatečné hmotnosti					
- hovězí	tis. t	19,9	76,1	19,9	76,1
- telecí	tis. t	0,2	72,6	0,2	72,6
- vepřové	tis. t	83,9	81,2	83,9	81,2
Tržby za prodej vl. výrobků a služeb <sup>9)</sup>	mld. Kč	23,0	117,9	23,0	117,9
<b>OBCHOD</b>					
Tržby celkem v běžných cenách (bez DPH)	mld. Kč	604,6	108,4	604,6	108,4
<b>UBYTOVÁNÍ A STRAVOVÁNÍ</b>					
Tržby celkem v běžných cenách (bez DPH)	mld. Kč	24,6	97,9	24,6	97,9
<b>CESTOVNÍ RUCH</b>					
Příjezdy zahraničních návštěvníků celkem	tis. osob	20 912,6	103,2	20 912,6	103,2
Výjezdy občanů ČR do zahraničí	tis. osob	7 303,8	99,8	7 303,8	99,8
<b>DOPRAVA</b>					
Železniční přeprava	mil. t	20,8	98,6	20,8	98,6
Osoby přepravené železnicí	mil. osob	45,5	95,4	45,5	95,4
Silniční přeprava (doprava veřejná i neveřejná)	mil. t	75	104,6	75	104,6
Silniční osobní doprava (bez MHD)	mil. osob	115	105,2	115	105,2
Tržby celkem <sup>9)</sup>	mld. Kč	98,2	99,4	98,2	99,4
<b>TVORBA HRUBÉHO FIXNÍHO KAPITÁLU<sup>9)</sup></b>					
celkem	mld. Kč	179,9	105,5	179,9	105,5
v tom: ostatní stroje a zařízení	mld. Kč	60,3	107,2	60,3	107,2
dopravní prostředky	mld. Kč	26,3	124,9	26,3	124,9
obydlí	mld. Kč	21,2	105,0	21,2	105,0
ostatní budovy a stavby	mld. Kč	62,5	97,1	62,5	97,1
<b>BYTOVÁ VÝSTAVBA</b>					
Počet zahájených bytů	byt	8 645	106,1	8 645	106,1
Počet dokončených bytů	byt	6 452	105,8	6 452	105,8
<b>STÁTNÍ ROZPOČET</b>					
Příjmy celkem	mld. Kč	206,8	110,7	206,8	110,7
Výdaje celkem	mld. Kč	198,6	102,0	198,6	102,0
Přebytek (schodek -)	mld. Kč	8,2	x	8,2	x
<b>ZAHRA NIČNÍ OBCHOD<sup>10)</sup></b>					
Vývoz fco hranice dodávajícího státu	mld. Kč	438,9	116,6	438,9	116,6
Dovoz fco hranice dodávajícího státu	mld. Kč	419,5	111,8	419,5	111,8
Saldo obchodní bilance	mld. Kč	19,4	x	19,4	x
<b>ORGANIZAČNÍ STATISTIKA</b>					
Počty jednotek v RES celkem		2 357 762	2 337 873	x	x
z toho: soukromí podnikatelé vč. rolníků a osob podnikajících podle zvláštních předpisů		1 884 560	1 888 258	x	x
obchodní společnosti		248 220	235 413	x	x
družstva		13 465	13 120	x	x
státní podniky		792	878	x	x

<sup>7)</sup> stav k poslednímu dni sledovaného období

<sup>9)</sup> indexy ve stálých cenách

<sup>8)</sup> stav k 31. 3. 2004

<sup>10)</sup> podle uzávěrky k 27. 5. 2004

## VYBRANÉ UKAZATELE VÝVOJE HOSPODÁŘSTVÍ V ČR

**Tab. P.2. Vývoj indexů cen výrobců v jednotlivých měsících v ČR v roce 2004 a 2005**

Rok	Měsíc	2004										2005			
		4.	5.	6.	7.	8.	9.	10.	11.	12.	prům.)*	1.	2.	3.	prům.)*
Index cen zemědělských výrobců	a <sup>1)</sup>	101,9	98,2	95,8	102,2	95,8	98,0	101,9	99,6	99,0	100,2	95,8	96,5	98,9	97,1
	b	120,1	114,2	110,6	113,5	105,9	101,0	101,1	105,0	102,4	108,1	94,8	88,6	84,7	89,2
	c <sup>1)</sup>	110,6	108,6	104,1	106,3	101,9	99,9	101,8	101,4	100,5	103,5	96,2	92,9	91,9	93,6
	d <sup>*1)</sup>	122,4	120,2	115,2	117,7	112,8	110,6	112,7	112,3	111,2	114,6	106,5	102,8	101,7	103,6
	e	104,6	106,1	107,0	108,1	108,7	108,7	108,5	108,6	108,1	x	107,2	105,6	103,5	x
Rostlinné výrobky	a <sup>1)</sup>	100,1	97,0	89,0	97,5	87,4	93,5	103,4	100,5	97,7	98,9	88,7	93,2	97,2	93,0
	b	145,9	136,6	117,0	115,4	102,6	94,1	95,7	100,0	87,2	111,6	70,4	60,1	56,2	61,8
	c <sup>1)</sup>	140,9	136,7	121,7	118,7	103,7	97,0	100,3	100,8	98,5	113,8	87,4	81,4	79,1	82,6
	d <sup>*1)</sup>	158,6	153,9	137,0	133,6	116,8	109,2	112,9	113,5	110,9	128,2	98,4	91,7	89,1	93,0
	e	114,4	117,8	118,9	119,6	118,9	117,4	115,8	114,3	111,6	x	107,9	102,3	96,2	x
Živočišné výrobky	a <sup>1)</sup>	103,5	101,3	99,1	105,3	101,1	100,6	101,1	99,2	99,7	101,0	99,4	98,0	99,7	99,0
	b	105,4	102,9	106,7	112,4	107,9	105,1	104,2	107,8	112,7	106,2	113,1	111,8	108,1	110,9
	c <sup>1)</sup>	94,4	95,6	94,8	99,8	100,9	101,5	102,6	101,8	101,5	98,1	100,9	98,9	98,6	99,4
	d <sup>*1)</sup>	103,7	105,0	104,1	109,6	110,8	111,5	112,7	111,8	111,5	107,7	110,8	108,6	108,3	109,2
	e	99,1	99,7	100,5	101,8	103,0	103,8	104,3	105,3	106,2	x	106,9	107,7	108,0	x
Index cen lesnictví	a	100,1	99,7	99,2	99,7	100,3	100,4	100,1	100,9	99,6	99,9	103,2	101,0	101,9	102,0
	b	91,8	92,5	92,0	93,1	95,0	95,9	97,3	99,3	98,7	93,7	101,2	102,5	106,4	103,3
	c	75,3	75,1	74,5	74,3	74,5	74,8	74,9	75,6	75,3	75,2	77,7	78,5	80,0	78,7
	d	75,1	74,9	74,3	74,1	74,3	74,6	74,7	75,4	75,1	75,0	77,5	78,3	79,8	78,5
	e	90,1	90,2	90,2	90,4	90,8	91,3	92,0	92,9	93,7	x	94,6	95,6	97,0	x
Index cen průmyslových výrobců	a	100,8	100,8	101,1	100,8	100,9	100,3	101,1	100,0	99,7	100,6	100,3	100,2	100,2	100,2
	b	103,7	104,9	106,2	107,3	108,1	108,0	108,6	108,2	107,7	105,7	107,2	107,1	106,4	106,9
	c	105,6	106,5	107,6	108,5	109,5	109,8	111,0	111,0	110,7	107,7	111,0	111,2	111,4	111,2
	d	109,2	110,1	111,3	112,2	113,2	113,5	114,8	114,8	114,5	111,4	114,8	115,0	115,2	115,0
	e	100,6	101,1	101,7	102,3	103,0	103,7	104,4	105,1	105,7	x	106,1	106,6	106,9	x
Index cen stavebních prací (odhady) <sup>2)</sup>	a	100,7	101,0	100,4	100,2	100,2	100,1	100,2	100,2	100,2	100,4	100,5	100,3	100,2	100,3
	b	103,1	103,9	104,3	104,3	104,4	104,3	104,3	104,3	104,4	103,7	104,2	104,1	104,1	104,2
	c	112,1	113,3	113,8	114,0	114,2	114,3	114,5	114,7	114,9	113,3	115,4	115,7	115,9	115,7
	d	114,7	115,9	116,4	116,6	116,8	116,9	117,1	117,3	117,5	115,8	118,1	118,4	118,6	118,4
	e	102,3	102,4	102,6	102,8	103,0	103,2	103,4	103,6	103,7	x	103,9	104,0	104,1	x
Index cen tržních služeb <sup>3)</sup>	a	100,2	100,3	99,5	99,6	99,9	100,4	99,9	100,3	99,6	100,2	99,7	100,9	100,9	100,5
	b	102,4	102,6	102,6	102,7	102,4	102,4	101,7	102,0	102,8	102,3	101,5	101,1	101,2	101,3
	c	112,1	112,4	111,8	111,4	111,3	111,7	111,6	111,9	111,5	111,5	111,2	112,2	113,2	112,2
	d	112,8	113,1	112,5	112,1	112,0	112,4	112,3	112,6	112,2	112,2	111,9	112,9	113,9	112,9
	e	101,5	101,6	101,7	101,8	101,9	102,0	102,0	102,1	102,3	x	102,3	102,2	102,1	x
Index cen vnitrostátní nákladní dopravy	a	100,0	99,9	100,0	100,0	100,5	99,9	100,0	100,0	100,1	100,1	100,6	100,3	100,3	100,4
	b	100,7	100,6	100,7	100,7	101,0	101,1	101,1	100,9	101,0	101,0	101,4	101,3	101,6	101,4
	c	107,3	107,2	107,2	107,2	107,7	107,6	107,6	107,6	107,7	107,4	108,4	108,7	109,0	108,7
	d	109,4	109,3	109,3	109,3	109,9	109,8	109,8	109,8	109,9	109,5	110,6	110,9	111,2	110,9
	e	101,1	101,1	101,1	101,1	101,0	101,1	101,1	101,0	101,0	x	101,0	101,0	101,0	x
Index cen pošt a telekomunikací	a	100,0	100,0	100,0	100,0	98,7	99,8	101,2	100,0	100,0	100,0	100,0	98,5	100,0	99,5
	b	100,1	100,8	100,8	100,8	99,5	99,3	100,5	100,4	100,4	100,2	100,4	98,2	98,2	99,0
	c	98,6	98,6	98,6	98,6	97,3	97,1	98,3	98,3	98,3	98,2	98,3	96,8	96,8	97,3
	d	102,7	102,7	102,7	102,7	101,4	101,2	102,4	102,4	102,4	102,3	102,4	100,9	100,9	101,4
	e	99,3	99,4	99,6	99,7	99,8	99,9	100,0	100,1	100,2	x	100,3	100,1	100,0	x
Index cen peněžnictví	a	100,2	100,7	101,2	99,9	100,1	100,0	99,9	100,2	100,1	100,3	101,7	100,0	99,9	100,5
	b	102,5	102,4	104,3	103,1	102,9	103,2	102,9	103,8	104,3	102,8	104,8	104,1	103,9	104,3
	c	119,9	120,7	122,2	122,1	122,2	122,2	122,1	122,3	122,4	121,2	124,5	124,5	124,4	124,5
	d	120,1	120,9	122,4	122,3	122,4	122,4	122,3	122,5	122,6	121,4	124,7	124,7	124,7	124,7
	e	101,7	101,7	101,9	102,0	102,1	102,2	102,3	102,6	102,8	x	103,1	103,4	103,5	x
Index cen pojišťovnictví	a	100,0	100,0	100,0	100,0	100,0	100,0	100,0	100,0	100,0	100,2	100,0	100,4	100,8	100,4
	b	101,6	101,6	101,6	101,6	101,6	101,6	101,6	101,5	102,5	101,7	100,2	100,4	101,2	100,6
	c	111,9	111,9	111,9	111,9	111,9	111,9	111,9	111,9	111,9	111,9	111,9	112,3	113,2	112,5
	d	109,1	109,1	109,1	109,1	109,1	109,1	109,1	109,1	109,1	109,1	109,1	109,5	110,4	109,7
	e	101,0	101,0	101,1	101,2	101,2	101,3	101,3	101,4	101,7	x	101,5	101,4	101,4	x
Index cen ostatních podnikatelských služeb <sup>4)</sup>	a	100,3	100,4	99,1	99,4	100,2	100,6	99,5	100,5	99,3	100,3	99,2	101,8	101,2	100,8
	b	103,1	103,5	103,4	103,3	103,3	103,3	101,9	102,4	103,4	103,0	101,7	101,5	101,5	101,6
	c	112,7	113,1	112,1	111,4	111,6	112,3	111,7	112,3	111,5	111,7	110,6	112,7	114,0	112,4
	d	115,7	116,2	115,1	114,4	114,6	115,3	114,7	115,3	114,5	114,7	113,6	115,7	117,1	115,5
	e	102,2	102,3	102,5	102,5	102,6	102,7	102,7	102,8	103,0	x	103,0	102,9	102,7	x

a - předchozí měsíc = 100

b - stejné období předch. roku = 100

c - průměr roku 2000 = 100

d - prosinec 1999 = 100

d\* - průměr roku 1999 = 100

e - podíl dvou klouzavých průměrů indexu typu "d" (průměru indexů za posledních 12 měsíců k průměru za předch. 12 měsíců)

1) Cenový index vyjadřuje rovněž změnu vahové struktury běžného měsíce.

2) Předběžné údaje; definitivní údaje jsou zveřejňovány zpětně po uplynutí čtvrtletí (45. kalendářní den).

3) Index cen agreguje indexy cen nákladní dopravy, spojových výkonů, peněžnictví, pojišťovnictví, ostatních podnikatelských služeb a index cen stočného.

4) "Podnikatelské služby a služby v oblasti nemovitostí a pronájmu" - zahrnují oddíly SKP: 70 - služby v oblasti nemovitostí, 71 - pronájem strojů bez obsluhy, 72 - zpracování dat a 74 - ostatní podnikatelské služby.

\*) a - průměrné měsíční tempo v roce

b,c,d,d\* - průměr od počátku roku

## VYBRANÉ UKAZATELE VÝVOJE HOSPODÁŘSTVÍ V ČR

**Tab. P.3. Vývoj indexů spotřebitelských cen v jednotlivých měsících v ČR v roce 2004 a 2005 - domácnosti celkem**

Skupina		2004										2005			
		4.	5.	6.	7.	8.	9.	10.	11.	12.	prům.)*	1.	2.	3.	prům.)*
Úhrn	a	100,0	100,4	100,2	100,4	100,0	99,2	100,5	99,9	100,1	100,2	100,7	100,2	99,9	100,3
	b	102,3	102,7	102,9	103,2	103,4	103,0	103,5	102,9	102,8	102,8	101,7	101,7	101,5	101,6
	c	109,2	109,7	109,9	110,3	110,3	109,4	110,0	109,9	110,0	109,7	110,8	111,0	110,9	110,9
	d	112,4	112,9	113,1	113,5	113,5	112,6	113,2	113,1	113,2	112,9	114,0	114,2	114,1	114,1
	e	101,0	101,2	101,4	101,7	102,0	102,2	102,5	102,7	102,8	x	102,8	102,7	102,6	x
Potraviny a nealkoholické nápoje	a	100,3	99,6	100,0	99,3	99,2	99,3	100,0	100,1	101,7	100,1	100,3	100,0	99,9	100,1
	b	104,7	103,8	102,8	104,5	105,1	103,6	102,4	100,4	100,9	103,4	99,5	99,8	99,6	99,7
	c	105,4	105,0	105,0	104,2	103,3	102,6	102,6	102,7	104,5	104,2	104,8	104,8	104,7	104,8
	d	107,5	107,1	107,1	106,3	105,4	104,7	104,7	104,8	106,6	106,3	106,9	106,9	106,8	106,9
Alkoholické nápoje, tabák	a	100,6	101,6	100,5	100,4	100,2	99,9	99,9	99,9	99,6	100,3	100,9	100,2	99,9	100,3
	b	101,6	103,1	103,9	104,2	104,4	104,1	104,2	103,8	103,5	102,9	103,8	103,9	103,7	103,8
	c	107,8	109,6	110,1	110,5	110,7	110,6	110,5	110,4	110,0	109,3	110,9	111,1	111,0	111,0
	d	109,4	111,2	111,8	112,2	112,4	112,3	112,2	112,1	111,6	110,9	112,6	112,8	112,7	112,7
Odvívání, obuv	a	100,1	100,1	100,0	98,6	99,1	100,4	101,2	100,2	100,0	99,7	97,0	98,8	99,8	98,5
	b	95,4	95,6	95,9	95,7	96,0	96,1	96,9	96,9	96,9	96,0	95,7	95,4	95,2	95,5
	c	87,8	87,9	87,9	86,7	85,9	86,2	87,2	87,4	87,4	87,4	84,7	83,7	83,5	84,0
	d	85,8	85,9	85,9	84,7	83,9	84,2	85,2	85,4	85,4	85,4	82,8	81,8	81,6	82,1
Bydlení, voda, energie, paliva	a	99,6	99,6	100,1	100,3	100,1	100,2	101,3	100,0	100,0	100,4	101,9	100,1	100,1	100,7
	b	102,9	102,4	102,5	102,6	102,6	102,8	104,4	104,4	104,4	103,5	103,5	103,4	103,4	103,4
	c	122,5	122,0	122,1	122,5	122,6	122,8	124,4	124,4	124,4	123,0	126,7	126,9	127,1	126,9
	d	130,2	129,7	129,8	130,2	130,3	130,5	132,2	132,2	132,2	130,7	134,7	134,9	135,1	134,9
Bytové vybavení, zařízení domácností, opravy	a	100,0	99,5	100,0	99,7	99,8	99,9	99,9	99,8	99,9	99,8	99,7	99,8	99,9	99,8
	b	98,2	97,9	98,2	98,1	98,2	98,2	98,1	98,1	98,0	98,1	97,8	97,8	97,8	97,8
	c	97,2	96,7	96,7	96,4	96,2	96,1	96,0	95,8	95,7	96,6	95,4	95,2	95,1	95,2
	d	96,6	96,1	96,1	95,8	95,6	95,5	95,4	95,2	95,1	96,0	94,8	94,6	94,5	94,6
Zdraví	a	100,4	102,0	100,3	100,2	100,2	100,4	99,4	99,7	100,0	100,3	104,1	100,5	100,5	101,7
	b	102,2	103,4	103,7	103,0	103,1	103,6	103,5	103,7	103,6	103,1	107,7	107,8	107,9	107,8
	c	114,1	116,5	116,8	117,0	117,3	117,8	117,1	116,7	116,7	115,8	121,5	122,1	122,7	122,1
	d	117,9	120,3	120,7	120,9	121,2	121,7	121,0	120,6	120,6	119,7	125,5	126,1	126,7	126,1
Doprava	a	100,0	101,3	99,4	99,7	99,9	99,3	100,6	99,6	98,5	100,1	99,0	99,8	100,4	99,7
	b	101,2	103,5	103,7	103,7	103,3	102,0	102,9	102,8	101,4	102,2	98,2	98,0	97,5	97,9
	c	100,8	102,1	101,5	101,2	101,1	100,4	100,9	100,6	99,1	100,7	98,0	97,8	98,2	98,0
	d	106,8	108,2	107,6	107,3	107,2	106,4	107,0	106,6	105,0	106,7	103,9	103,7	104,1	103,9
Pošty a telekomunikace	a	99,9	98,9	99,9	99,9	98,7	99,9	101,3	99,9	99,9	101,0	100,0	99,3	100,0	99,8
	b	112,8	113,0	113,0	112,9	111,5	111,5	113,0	112,9	112,9	112,9	97,4	97,6	97,6	97,5
	c	121,1	119,7	119,6	119,5	117,9	117,8	119,4	119,3	119,2	119,9	119,2	118,3	118,3	118,6
	d	122,9	121,5	121,4	121,3	119,7	119,6	121,2	121,1	121,0	121,7	121,0	120,1	120,1	120,4
Rekreace a kultura	a	99,4	100,5	101,5	105,3	101,8	93,1	99,5	99,6	99,9	100,1	101,8	101,5	98,8	100,7
	b	99,4	100,4	102,0	102,1	102,4	102,6	102,0	101,7	101,7	101,0	102,2	102,5	102,3	102,3
	c	105,6	106,1	107,7	113,4	115,5	107,5	107,0	106,6	106,5	108,0	108,4	110,0	108,7	109,0
	d	107,0	107,5	109,1	114,9	117,0	108,9	108,4	108,0	107,9	109,4	109,8	111,4	110,1	110,4
Vzdělávání	a	100,0	100,4	99,9	100,0	100,0	104,5	100,2	100,0	100,0	100,4	97,3	100,6	100,2	99,3
	b	100,9	101,3	101,1	101,1	101,1	106,2	105,4	105,4	105,4	102,6	102,4	102,7	102,9	102,7
	c	110,5	110,9	110,8	110,8	110,8	115,8	116,0	116,0	116,0	112,4	112,9	113,6	113,8	113,4
	d	112,5	112,9	112,8	112,8	112,8	117,9	118,1	118,1	118,1	114,4	114,9	115,6	115,8	115,4
Stravování a ubytování	a	100,2	104,0	100,3	100,2	100,1	100,8	100,4	100,2	100,1	100,6	100,7	100,5	100,2	100,4
	b	102,8	106,8	107,2	107,1	107,1	107,7	108,0	107,9	107,9	105,9	107,7	108,0	107,8	107,9
	c	110,9	115,4	115,8	116,0	116,1	117,0	117,5	117,7	117,8	114,6	118,6	119,2	119,4	119,1
	d	112,6	117,1	117,5	117,7	117,8	118,8	119,3	119,5	119,6	116,3	120,4	121,0	121,2	120,9
Ostatní zboží a služby	a	99,9	101,0	100,3	100,1	99,9	99,9	99,9	100,2	100,0	100,4	100,0	100,5	100,0	100,2
	b	103,5	104,6	105,0	105,2	104,9	104,6	104,1	104,3	104,4	104,2	102,5	102,2	101,8	102,1
	c	115,7	116,9	117,3	117,3	117,3	117,2	117,1	117,3	117,3	116,6	117,3	117,8	117,8	117,6
	d	118,7	119,9	120,3	120,4	120,3	120,2	120,1	120,3	120,3	119,6	120,3	120,9	120,9	120,7

a - předchozí měsíc = 100

b - stejné období předch. roku = 100

c - průměr roku 2000 = 100

d - prosinec 1999 = 100

e - podíl dvou klouzavých průměrů indexů typu d (průměru indexů za posledních 12 měsíců k průměru za předchozích 12 měsíců)

\*) a - průměrné měsíční tempo

b - průměr od poč. roku

c - průměr od poč. roku

d - průměr od poč. roku



## VYBRANÉ UKAZATELE VÝVOJE HOSPODÁŘSTVÍ V ČR

**Tab. P.4. Průměrné ceny vybraných výrobků průmyslových výrobců v ČR v roce 2005**

Kč							
Název reprezentanta	Měrná jednotka	Leden	Únor	Březen	Duben	Květen	Červen
Pšeničná mouka hladká 00 extra	1 tuna	6 476,57	6 484,29	6 459,68			
Žitná mouka chlebová	1 tuna	5 726,92	5 614,75	5 537,44			
Hovězí maso přední bez kosti	1 kg	106,68	106,61	106,92			
Vepřová kýta bez kosti	1 kg	97,46	89,78	88,00			
Vepřová pečeně s kostí	1 kg	85,60	81,12	80,15			
Kuře kuchařské I. tř.	1 kg	38,46	38,08	38,04			
Salám Vysočina	1 kg	101,68	99,63	100,09			
Špekáčky	1 kg	52,07	51,17	52,48			
Šunkový salám	1 kg	89,29	88,37	86,73			
Dušená šunka	1 kg	112,48	116,01	114,81			
Sterilované zelí kysané	1 kg	20,80	20,80	20,80			
Olej řepkový surový	1 tuna	16 341,14	16 290,15	16 242,48			
Mléko polotučné	1 litr	11,93	11,96	12,03			
Trvanlivé mléko polotučné	1 litr	11,82	11,84	11,89			
Máslo čerstvé	1 kg	97,87	95,04	95,93			
Eidamská cihla	1 kg	98,75	98,30	97,17			
Konzumní chléb kmínový	1 kg	12,93	12,94	12,92			
Rohlík	1 kg	25,96	26,03	26,11			
Cukr krystal	1 tuna	20 419,67	20 110,70	20 261,50			
Bezvažecné těstoviny	1 tuna	14 948,00	15 230,23	15 093,30			
Tuzemák	1 litr	38,80	39,77	39,77			
Víno přírodní hroznové	1 hl	4 768,55	4 798,59	4 837,64			
Pivo sudové ležák	1 hl	1 985,68	1 975,82	1 994,11			
Pivo sudové výčepní	1 hl	1 433,86	1 429,22	1 431,20			
Minerální voda slazená	1 litr	6,71	6,83	6,86			
Krmná směs pro prasata nad 65 kg	1 tuna	4 542,80	4 446,13	4 406,94			
Krmná směs pro nosnice	1 tuna	5 432,38	5 335,66	5 284,97			

## DOPLŇUJÍCÍ INFORMACE

**Tab. Q.1. Vybrané údaje o správních obvodech obcí s rozšířenou působností Pardubického kraje k 31. 12. 2004**

	Počet					Rozloha v ha	Podíl v %		
	obcí	částí obcí	katastrů	obyva- tel	jednotek v RES		zemědělské půdy	lesních pozemků	zastavě- ných ploch
<b>Pardubický kraj</b>	<b>452</b>	<b>992</b>	<b>782</b>	<b>505 285</b>	<b>102 319</b>	<b>451 859</b>	<b>60,6</b>	<b>29,4</b>	<b>1,6</b>
v tom ORP:									
Česká Třebová	5	10	10	19 088	3 271	7 969	41,7	45,4	2,0
Hlinsko	22	74	46	21 534	4 038	24 657	54,3	35,4	1,2
Holice	14	32	23	16 071	3 293	21 364	53,1	39,7	1,5
Chrudim	86	258	168	81 766	16 464	74 606	63,5	26,3	1,9
Králíky	5	27	23	9 285	1 746	15 872	49,1	43,5	1,0
Lanškroun	22	36	33	21 903	4 005	27 515	61,4	31,4	1,1
Litomyšl	35	62	51	26 116	5 169	33 710	69,2	23,2	1,2
Moravská Třebová	33	62	58	27 441	4 269	41 726	55,2	37,3	1,1
Pardubice	57	118	97	119 976	28 363	40 923	67,3	13,2	3,2
Polička	20	34	39	19 423	3 711	27 264	59,8	31,9	1,1
Přelouč	42	69	63	23 605	4 868	25 721	54,8	32,1	1,8
Svitavy	28	40	44	31 682	5 689	35 158	61,0	30,4	1,2
Ústí nad Orlicí	16	34	31	26 740	5 334	19 051	58,6	32,7	1,4
Vysoké Mýto	40	87	63	32 008	6 345	28 191	70,5	19,4	1,8
Žamberk	27	49	33	28 647	5 754	28 132	60,3	30,8	1,3

**Tab. Q.2. Počet obyvatel ve správních obvodech obcí s rozšířenou působností v Pardubickém kraji v roce 2004**

	Stav na počátku období 1. 1. 2004			Střední stav 1. 7. 2004			Stav ke konci období 31. 12. 2004		
	celkem	muži	ženy	celkem	muži	ženy	celkem	muži	ženy
<b>Pardubický kraj</b>	<b>505 486</b>	<b>247 407</b>	<b>258 079</b>	<b>505 193</b>	<b>247 224</b>	<b>257 969</b>	<b>505 285</b>	<b>247 431</b>	<b>257 854</b>
v tom ORP:									
Česká Třebová	19 096	9 413	9 683	19 110	9 406	9 704	19 088	9 387	9 701
Hlinsko	21 610	10 681	10 929	21 547	10 656	10 891	21 534	10 655	10 879
Holice	15 851	7 764	8 087	15 937	7 806	8 131	16 071	7 869	8 202
Chrudim	81 786	40 147	41 639	81 707	40 077	41 630	81 766	40 136	41 630
Králíky	9 330	4 589	4 741	9 294	4 562	4 732	9 285	4 565	4 720
Lanškroun	21 805	10 706	11 099	21 813	10 696	11 117	21 903	10 770	11 133
Litomyšl	26 189	12 883	13 306	26 126	12 856	13 270	26 116	12 860	13 256
Moravská Třebová	27 542	13 613	13 929	27 502	13 563	13 939	27 441	13 531	13 910
Pardubice	120 213	58 004	62 209	120 057	57 935	62 122	119 976	57 922	62 054
Polička	19 434	9 653	9 781	19 433	9 648	9 785	19 423	9 631	9 792
Přelouč	23 519	11 545	11 974	23 558	11 598	11 960	23 605	11 622	11 983
Svitavy	31 682	15 510	16 172	31 666	15 492	16 174	31 682	15 524	16 158
Ústí nad Orlicí	26 741	13 139	13 602	26 723	13 130	13 593	26 740	13 158	13 582
Vysoké Mýto	31 969	15 562	16 407	31 997	15 577	16 420	32 008	15 578	16 430
Žamberk	28 719	14 198	14 521	28 723	14 222	14 501	28 647	14 223	14 424

## DOPLŇUJÍCÍ INFORMACE

**Tab. Q.3. Pohyb obyvatelstva ve správních obvodech obcí s rozšířenou působností v Pardubickém kraji v roce 2004**

	Sňatky	Rozvody	Živě narození	Potraty	Zemřelí	Přirozený přírůstek	Přírůstek stěhováním	Celkový přírůstek
<b>Absolutní údaje</b>								
<b>Pardubický kraj</b>	<b>2 343</b>	<b>1 463</b>	<b>4 821</b>	<b>1 711</b>	<b>5 208</b>	<b>-387</b>	<b>186</b>	<b>-201</b>
v tom ORP:								
Česká Třebová	82	58	200	75	193	7	-15	-8
Hlinsko	90	48	203	64	230	-27	-49	-76
Holice	70	38	133	43	172	-39	259	220
Chrudim	374	248	776	290	907	-131	111	-20
Králíky	44	19	93	36	117	-24	-21	-45
Lanškroun	94	57	212	75	172	40	58	98
Litomyšl	134	54	240	83	293	-53	-20	-73
Moravská Třebová	113	81	264	106	311	-47	-54	-101
Pardubice	592	394	1 131	358	1 165	-34	-203	-237
Polička	84	40	184	59	190	-6	-5	-11
Přelouč	116	69	208	74	255	-47	133	86
Svitavy	160	98	302	158	343	-41	41	0
Ústí nad Orlicí	118	90	263	98	289	-26	25	-1
Vysoké Mýto	142	84	337	100	305	32	7	39
Žamberk	130	85	275	92	266	9	-81	-72
<b>Relativní údaje (na 1 000 obyvatel středního stavu)</b>								
<b>Pardubický kraj</b>	<b>4,6</b>	<b>2,9</b>	<b>9,5</b>	<b>3,4</b>	<b>10,3</b>	<b>-0,8</b>	<b>0,4</b>	<b>-0,4</b>
v tom ORP:								
Česká Třebová	4,3	3,0	10,5	3,9	10,1	0,4	-0,8	-0,4
Hlinsko	4,2	2,2	9,4	3,0	10,7	-1,3	-2,3	-3,5
Holice	4,4	2,4	8,3	2,7	10,8	-2,4	16,3	13,8
Chrudim	4,6	3,0	9,5	3,5	11,1	-1,6	1,4	-0,2
Králíky	4,7	2,0	10,0	3,9	12,6	-2,6	-2,3	-4,8
Lanškroun	4,3	2,6	9,7	3,4	7,9	1,8	2,7	4,5
Litomyšl	5,1	2,1	9,2	3,2	11,2	-2,0	-0,8	-2,8
Moravská Třebová	4,1	2,9	9,6	3,9	11,3	-1,7	-2,0	-3,7
Pardubice	4,9	3,3	9,4	3,0	9,7	-0,3	-1,7	-2,0
Polička	4,3	2,1	9,5	3,0	9,8	-0,3	-0,3	-0,6
Přelouč	4,9	2,9	8,8	3,1	10,8	-2,0	5,6	3,7
Svitavy	5,1	3,1	9,5	5,0	10,8	-1,3	1,3	0,0
Ústí nad Orlicí	4,4	3,4	9,8	3,7	10,8	-1,0	0,9	0,0
Vysoké Mýto	4,4	2,6	10,5	3,1	9,5	1,0	0,2	1,2
Žamberk	4,5	3,0	9,6	3,2	9,3	0,3	-2,8	-2,5

## DOPLŇUJÍCÍ INFORMACE

**Tab. Q.4. Počet narozených ve správních obvodech obcí s rozšířenou působností v Pardubickém kraji v roce 2004**

	Úhm	Živě narození							Mrtvě narození	
		celkem	z toho chlapci	v manželství				mimo manželství	celkem	z toho chlapci
				p o ř a d í						
				celkem	1.	2.	3+.			
<b>Pardubický kraj</b>	<b>4 835</b>	<b>4 821</b>	<b>2 495</b>	<b>3 597</b>	<b>1 512</b>	<b>1 521</b>	<b>564</b>	<b>1 224</b>	<b>14</b>	<b>5</b>
v tom ORP:										
Česká Třebová	200	200	102	143	58	64	21	57	-	-
Hlinsko	204	203	111	172	73	64	35	31	1	-
Holice	135	133	69	97	44	38	15	36	2	1
Chrudim	777	776	401	577	223	268	86	199	1	-
Králíky	94	93	47	60	15	30	15	33	1	-
Lanškroun	213	212	96	148	58	64	26	64	1	-
Litomyšl	240	240	123	196	84	66	46	44	-	-
Moravská Třebová	264	264	124	166	64	79	23	98	-	-
Pardubice	1 135	1 131	629	850	400	351	99	281	4	2
Polička	184	184	80	158	58	65	35	26	-	-
Přelouč	208	208	106	152	71	63	18	56	-	-
Svitavy	304	302	167	221	88	100	33	81	2	1
Ústí nad Orlicí	264	263	144	191	87	79	25	72	1	1
Vysoké Mýto	338	337	152	249	105	101	43	88	1	-
Žamberk	275	275	144	217	84	89	44	58	-	-

**Tab. Q.5. Počet zemřelých ve správních obvodech obcí s rozšířenou působností v Pardubickém kraji v roce 2004**

	Celkem	Muži	Ženy	Struktura zemřelých celkem podle věku								
				do 1 roku	z toho do 28 dnů	1 - 14	15 - 39	40 - 59	60 - 69	70 - 79	80 - 89	90 a více
				<b>Pardubický kraj</b>	<b>5 208</b>	<b>2 628</b>	<b>2 580</b>	<b>18</b>	<b>12</b>	<b>9</b>	<b>124</b>	<b>763</b>
v tom ORP:												
Česká Třebová	193	99	94	-	-	-	7	29	30	53	64	10
Hlinsko	230	110	120	1	-	1	9	35	37	64	69	14
Holice	172	88	84	-	-	-	7	26	27	48	43	21
Chrudim	907	456	451	3	2	1	22	131	129	265	270	86
Králíky	117	57	60	-	-	-	1	24	14	28	38	12
Lanškroun	172	78	94	-	-	-	6	25	30	57	41	13
Litomyšl	293	148	145	2	2	-	6	38	44	90	76	37
Moravská Třebová	311	154	157	2	2	-	8	58	49	100	75	19
Pardubice	1 165	596	569	3	-	4	25	161	175	386	306	105
Polička	190	101	89	2	2	-	4	24	31	58	49	22
Přelouč	255	135	120	-	-	1	4	42	19	87	75	27
Svitavy	343	172	171	1	1	1	10	68	56	115	76	16
Ústí nad Orlicí	289	147	142	-	-	-	2	30	43	96	94	24
Vysoké Mýto	305	149	156	3	2	1	6	37	44	113	71	30
Žamberk	266	138	128	1	1	-	7	35	31	90	86	16

## DOPLŇUJÍCÍ INFORMACE

**Tab. Q.6. Nezaměstnanost ve správních obvodech obcí s rozšířenou působností v Pardubickém kraji k 31. 12. 2004**

	Registrovaní uchazeči o zaměstnání	z toho podíl (v %)			Registrovaná míra nezaměstnanosti v % <sup>1)</sup>	
		žen	absolventů škol	občanů se změněnou pracovní schopností	k 31. 12. 2003	k 31. 12. 2004
<b>Pardubický kraj</b>	<b>24 399</b>	<b>50,9</b>	<b>8,7</b>	<b>16,2</b>	<b>9,45</b>	<b>9,54</b>
v tom SO ORP:						
Česká Třebová	1 006	50,1	6,3	9,1	9,73	10,19
Hlinsko	1 031	51,5	13,4	21,2	9,79	9,89
Holice	638	53,1	7,1	21,0	7,76	8,24
Chrudim	4 428	51,1	10,8	16,9	11,00	10,97
Králíky	607	54,5	6,3	12,7	14,52	13,22
Lanškroun	848	50,1	7,1	10,4	7,89	7,54
Litomyšl	1 340	51,8	10,4	12,3	10,06	10,44
Moravská Třebová	2 364	47,9	6,7	14,5	16,76	17,10
Pardubice	4 233	50,8	7,9	19,7	6,44	6,73
Polička	841	53,3	10,7	16,1	9,69	8,89
Přelouč	1 178	52,3	7,0	19,7	9,66	9,53
Svitavy	2 264	49,1	6,9	17,5	14,88	13,97
Ústí nad Orlicí	1 115	49,2	9,5	12,2	7,80	8,21
Vysoké Mýto	1 396	51,5	8,2	11,5	8,69	8,65
Žamberk	1 110	54,1	10,5	17,3	6,66	7,80

<sup>1)</sup> Registrovaná míra nezaměstnanosti je vypočtena jako podíl registrovaných uchazečů o zaměstnání a obyvatel ekonomicky aktivních (podle sčítání lidu, domů a bytů k 1. 3. 2001)

**Tab. Q.6. Nezaměstnanost ve správních obvodech obcí s rozšířenou působností v Pardubickém kraji k 31. 12. 2004**

dokončení

	Podíl z celkového počtu uchazečů v %				Počet uchazečů na 1 volné místo	
	uchazečů ve věku do 24 let	uchazečů ve věku 50 a více let	uchazečů s délkou evidence 6 - 12 měsíců	uchazečů s délkou evidence nad 12 měsíců	k 31. 12. 2003	k 31. 12. 2004
<b>Pardubický kraj</b>	<b>21,3</b>	<b>23,4</b>	<b>15,1</b>	<b>34,5</b>	<b>9,9</b>	<b>12,0</b>
v tom SO ORP:						
Česká Třebová	24,0	22,0	15,8	40,2	35,6	38,7
Hlinsko	26,4	20,9	16,7	26,2	26,8	11,9
Holice	19,1	26,3	16,6	24,5	18,8	10,1
Chrudim	23,3	22,1	14,1	31,4	11,2	9,5
Králíky	18,5	25,2	15,2	36,7	14,5	18,4
Lanškroun	20,6	22,8	14,2	29,4	2,0	10,3
Litomyšl	22,0	23,1	15,6	38,0	7,1	12,1
Moravská Třebová	17,9	27,0	13,0	42,1	9,2	17,4
Pardubice	20,3	23,4	18,2	28,0	16,7	8,9
Polička	23,4	22,0	14,1	33,3	9,3	13,1
Přelouč	20,5	27,6	15,4	31,2	19,0	10,0
Svitavy	18,2	26,6	13,6	48,7	11,4	13,6
Ústí nad Orlicí	23,0	21,4	15,1	35,0	8,9	13,8
Vysoké Mýto	22,6	18,1	13,0	40,0	20,6	32,5
Žamberk	23,1	21,6	14,9	30,6	4,2	12,8

## DOPLŇUJÍCÍ INFORMACE

**Tab. Q.7. Počet subjektů zapsaných v RES ve správních obvodech obcí s rozšířenou působností v Pardubickém kraji k 31. 12. 2004**

(členění podle právní formy)

Právní forma	Pardubický kraj	v tom ORP						
		Česká Třebová	Hlinsko	Holice	Chrudim	Králiky	Lanskároun	Litomyšl
<b>Celkem</b>	<b>102 319</b>	<b>3 271</b>	<b>4 038</b>	<b>3 293</b>	<b>16 464</b>	<b>1 746</b>	<b>4 005</b>	<b>5 169</b>
v tom:								
101 Fyz. osoba nezaps. v obchod. rejstř.	72 120	2 289	2 967	2 321	11 669	1 222	2 832	3 655
102 Fyz. osoba zaps. v obchod. rejstř.	835	40	13	19	161	12	42	45
103 Sam. hosp. rol. nezaps. v obchod. rejstř.	5 725	95	239	350	848	190	292	323
104 Sam. hosp. rol. zaps. v obchod. rejstř.	4	-	-	-	2	-	1	-
105 Fyz. osoba ost. nezaps. v obchod. rejstř.	5 575	202	196	172	838	81	180	272
106 Fyz. osoba podnik. dle jiných zákonů než živnost. a o sam. hos. rol. zapsaná v obchodním rejstříku	1	-	-	-	1	-	-	-
107 Zem. podnik - fyz. osoba nezaps. v obch. rejstř.	187	4	2	6	46	-	16	17
111 Veřejná obchodní společnost	552	12	13	22	63	3	12	15
112 Společnost s ručením omezeným	6 579	212	205	112	1 014	71	260	266
113 Společnost komanditní	18	-	1	-	-	-	2	-
117 Nadace	37	-	2	1	4	-	1	8
118 Nadační fond	43	-	2	1	7	1	-	3
121 Akciová společnost	520	9	13	12	68	4	13	23
141 Obecně prospěšná společnost	41	-	1	2	9	1	1	10
145 Společenství vlastníků jednotek	1 311	9	45	13	231	22	36	69
205 Družstvo	381	51	15	8	61	1	6	16
234 Jiné družstvo	1	-	-	-	-	-	-	-
301 Státní podnik	31	4	-	-	2	-	-	1
325 Organizační složka státu	15	-	-	-	2	-	-	-
331 Příspěvková organizace	750	21	28	25	111	21	48	49
421 Zahraniční osoba	1 906	171	26	60	325	40	60	97
501 Odštěpný závod zapsaný v obchod. rejstř.	5	-	-	-	1	-	-	1
541 Podílový fond	21	-	-	-	1	-	-	-
601 Vysoká škola	1	-	-	-	-	-	-	-
611 Střední škola	1	-	-	-	1	-	-	-
701 Sdružení (svaz, spolek, společnost, klub aj.)	2 519	74	123	79	391	27	92	104
705 Podnik nebo hosp. zařz. sdružení	2	-	-	-	-	-	-	-
711 Politická strana, politické hnutí	1	-	-	-	-	-	-	-
715 Podnik nebo hospod. zařízení pol. strany	1	-	-	-	-	-	1	-
721 Církevní organizace	277	7	13	9	40	7	17	21
731 Org. jednotka sdružení	2 021	63	95	54	415	33	54	104
732 Org. jedn. politické strany, polit. hnutí	6	-	-	-	2	-	-	-
741 Stavovská organizace - profesní komora	4	-	-	-	-	-	-	-
745 Komora (s výjimkou profesních komor)	7	-	-	-	1	-	-	-
751 Zájmové sdružení právnických osob	45	-	-	-	5	-	-	3
761 Honební společenstvo	262	2	12	11	47	4	14	22
771 Svazek obcí	59	1	5	2	12	-	3	10
801 Obec (obecní úřad)	452	5	22	14	86	5	22	35
804 Kraj	1	-	-	-	-	-	-	-
921 Mezinárodní organizace a sdružení	2	-	-	-	-	1	-	-

## DOPLŇUJÍCÍ INFORMACE

**Tab. Q.7. Počet subjektů zapsaných v RES ve správních obvodech obcí s rozšířenou působností v Pardubickém kraji k 31. 12. 2004**

(členění podle právní formy)

dokončení

Právní forma	v tom ORP							
	Moravská Třebová	Pardubice	Polička	Přelouč	Svitavy	Ústí nad Orlicí	Vysoké Mýto	Žamberk
<b>Celkem</b>	<b>4 269</b>	<b>28 363</b>	<b>3 711</b>	<b>4 868</b>	<b>5 689</b>	<b>5 334</b>	<b>6 345</b>	<b>5 754</b>
v tom:								
101 Fyz. osoba nezaps. v obchod. rejstř.	3 045	19 998	2 561	3 513	3 946	3 660	4 458	3 984
102 Fyz. osoba zaps. v obchod. rejstř.	21	250	25	34	45	52	32	44
103 Sam. hosp. rol. nezaps. v obchod. rejstř.	287	752	385	361	274	313	415	601
104 Sam. hosp. rol. zaps. v obchod. rejstř.	-	-	-	-	-	-	1	-
105 Fyz. osoba ost. nezaps. v obchod. rejstř.	201	1 639	169	219	426	350	341	289
106 Fyz. osoba podnik. dle jiných zákonů než živnost. a o sam. hos. rol. zapsaná v obchodním rejstříku	-	-	-	-	-	-	-	-
107 Zem. podnik - fyz. osoba nezaps. v obch. rejstř.	9	13	29	4	13	3	21	4
111 Veřejná obchodní společnost	15	270	3	22	21	23	32	26
112 Společnost s ručením omezeným	198	2 572	137	251	338	340	336	267
113 Společnost komanditní	3	9	-	-	1	1	1	-
117 Nadace	3	10	-	1	2	2	1	2
118 Nadační fond	2	14	-	1	1	2	2	7
121 Akciová společnost	19	230	15	11	24	22	31	26
141 Obecně prospěšná společnost	-	10	-	-	-	1	3	3
145 Společenství vlastníků jednotek	73	411	60	39	85	78	107	33
205 Družstvo	9	84	17	14	30	14	29	26
234 Jiné družstvo	-	-	-	-	-	-	1	-
301 Státní podnik	3	12	1	2	1	3	1	1
325 Organizační složka státu	-	8	-	-	2	2	1	-
331 Příspěvková organizace	38	121	45	37	52	46	49	59
421 Zahraniční osoba	26	666	36	81	59	102	99	58
501 Odštěpný závod zapsaný v obchod. rejstř.	-	1	-	-	1	-	1	-
541 Podílový fond	-	19	-	-	-	1	-	-
601 Vysoká škola	-	1	-	-	-	-	-	-
611 Střední škola	-	-	-	-	-	-	-	-
701 Sdružení (svaz, spolek, společnost, klub aj.)	112	748	85	105	122	152	173	132
705 Podnik nebo hosp. zařiz. sdružení	-	2	-	-	-	-	-	-
711 Politická strana, politické hnutí	-	-	-	-	1	-	-	-
715 Podnik nebo hospod. zařízení pol. strany	-	-	-	-	-	-	-	-
721 Církevní organizace	20	30	20	15	24	14	20	20
731 Org. jednotka sdružení	123	381	82	96	154	113	128	126
732 Org. jedn. politické strany, polit. hnutí	-	-	-	-	2	2	-	-
741 Stavovská organizace - profesní komora	-	1	-	-	2	1	-	-
745 Komora (s výjimkou profesních komor)	-	2	-	-	2	2	-	-
751 Zájmové sdružení právnických osob	3	18	-	3	5	6	1	1
761 Honební společenstvo	24	28	16	15	23	12	18	14
771 Svazek obcí	2	4	5	2	5	1	3	4
801 Obec (obecní úřad)	33	57	20	42	28	16	40	27
804 Kraj	-	1	-	-	-	-	-	-
921 Mezinárodní organizace a sdružení	-	1	-	-	-	-	-	-

## DOPLŇUJÍCÍ INFORMACE

**Tab. Q.8. Počet subjektů zapsaných v RES ve správních obvodech obcí s rozšířenou působností v Pardubickém kraji k 31. 12. 2004**  
(členění podle odvětví převažující činnosti)

Odvětvová činnost	Pardubický kraj	v tom ORP						
		Česká Třebová	Hlinsko	Holice	Chrudim	Králiky	Lanskároun	Litomyšl
<b>Celkem</b>	<b>102 319</b>	<b>3 271</b>	<b>4 038</b>	<b>3 293</b>	<b>16 464</b>	<b>1 746</b>	<b>4 005</b>	<b>5 169</b>
v tom:								
<b>A Zemědělství a myslivost, lesní hospodářství</b>	<b>7 697</b>	<b>122</b>	<b>419</b>	<b>400</b>	<b>1 318</b>	<b>268</b>	<b>375</b>	<b>440</b>
01 Zemědělství, myslivost a související činnosti	6 390	96	292	296	1 082	190	337	375
02 Lesnictví a související činnosti	1 307	26	127	104	236	78	38	65
<b>B Rybolov a chov ryb</b>	<b>31</b>	<b>-</b>	<b>1</b>	<b>1</b>	<b>8</b>	<b>-</b>	<b>-</b>	<b>2</b>
<b>Průmysl celkem (C až E)</b>	<b>15 642</b>	<b>436</b>	<b>798</b>	<b>665</b>	<b>2 652</b>	<b>187</b>	<b>649</b>	<b>805</b>
<b>C Těžba nerostných surovin</b>	<b>27</b>	<b>-</b>	<b>2</b>	<b>-</b>	<b>7</b>	<b>-</b>	<b>-</b>	<b>2</b>
10 Těžba uhlí, lignitu a rašeliny	-	-	-	-	-	-	-	-
11 Těžba ropy, zemního plynu a související činnosti	-	-	-	-	-	-	-	-
12 Těžba a úprava uranových a thoriových rud	-	-	-	-	-	-	-	-
13 Těžba a úprava ostatních rud	1	-	-	-	-	-	-	-
14 Těžba a úprava ostatních nerostů	26	-	2	-	7	-	-	2
<b>D Zpracovatelský průmysl</b>	<b>15 525</b>	<b>433</b>	<b>793</b>	<b>663</b>	<b>2 635</b>	<b>184</b>	<b>644</b>	<b>794</b>
15 Výroba potravinářských výrobků a nápojů	604	23	40	17	96	6	19	27
16 Výroba tabákových výrobků	1	-	-	-	-	-	-	-
17 Výroba textilií a textilních výrobků	664	22	32	57	110	8	13	16
18 Výroba oděvů, zpracování a barvení kožešin	1 055	19	116	42	186	12	13	55
19 Činění a úprava usní, výroba brašnářských a sedlářských výrobků a obuvi	120	-	3	19	27	-	3	11
20 Zpracování dřeva, výroba dřevěných, korkových, proutěných a slaměných výrobků kromě nábytku	2 912	67	191	94	511	59	114	221
21 Výroba vlákniny, papíru a výrobků z papíru	43	2	3	1	3	-	7	-
22 Vydavatelství, tisk a rozmn. nahraných nosičů	513	22	13	8	55	6	27	25
23 Výroba koksu, jaderných paliv, rafin. zpracování ropy	4	-	-	-	1	1	-	-
24 Výroba chemických látek, přípravků, léčiv a chem. vláken	292	12	3	7	77	5	21	12
25 Výroba pryžových a plastových výrobků	186	4	2	4	16	-	15	12
26 Výroba ostatních nekovových minerálních výrobků	428	16	26	11	89	8	11	44
27 Výroba základních kovů a hutních výrobků	41	1	-	1	15	-	3	-
28 Výroba kovových konstrukcí a kovodělných výrobků kromě výroby strojů a zařízení	4 604	118	220	241	825	36	205	194
29 Výroba a opravy strojů a zařízení jinde neuvedených	652	14	17	17	112	14	36	26
30 Výroba kancelářských strojů a počítačů	13	-	-	-	-	-	1	-
31 Výroba elektrických strojů a zařízení jinde neuvedených	1 879	63	74	67	337	19	90	99
32 Výroba radiových, televizních a spojových zařízení	270	8	1	23	24	-	13	8
33 Výroba zdravotnických, přesných, optických a časoměrných přístrojů	215	7	10	9	39	-	8	8
34 Výroba motorových vozidel (kromě motocyklů), výroba přívěsů a návěsů	34	-	1	1	6	-	2	2
35 Výroba ostatních dopravních prostředků a zařízení	78	2	1	3	11	3	2	2
36 Výroba nábytku; ostatní zpracovatelský průmysl	859	32	40	39	85	6	37	30
37 Recyklace druhotných surovin	58	1	-	2	10	1	4	2
<b>E Výroba a rozvod elektřiny, plynu a vody</b>	<b>90</b>	<b>3</b>	<b>3</b>	<b>2</b>	<b>10</b>	<b>3</b>	<b>5</b>	<b>9</b>
40 Výroba a rozvod elektřiny, plynu a tepelné energie	54	1	2	1	6	3	5	2
41 Shromažďování, úprava a rozvod vody	36	2	1	1	4	-	-	7



## DOPLŇUJÍCÍ INFORMACE

**Tab. Q.8. Počet subjektů zapsaných v RES ve správních obvodech obcí s rozšířenou působností v Pardubickém kraji k 31. 12. 2004**  
(členění podle odvětví převažující činnosti)

1. pokračování

Odvětvová činnost	Pardubický kraj	v tom ORP						
		Česká Třebová	Hlinsko	Holice	Chrudim	Králiky	Lanškroun	Litomyšl
<b>F Stavebnictví</b>	<b>12 032</b>	<b>369</b>	<b>499</b>	<b>392</b>	<b>2 243</b>	<b>234</b>	<b>426</b>	<b>630</b>
<b>G Obchod, opravy motorových vozidel a výrobků pro osobní spotřebu a převážně pro domácnost</b>	<b>28 184</b>	<b>1 108</b>	<b>981</b>	<b>797</b>	<b>4 317</b>	<b>453</b>	<b>1 145</b>	<b>1 450</b>
50 Obchod, opravy a údržba motorových vozidel; maloobchodní prodej pohonných hmot	2 035	49	104	72	362	32	89	116
51 Velkoobchod a zprostředkování obchodu (kromě motorových vozidel)	9 005	309	450	205	1 412	86	270	500
52 Maloobchod (kromě motorových vozidel); opravy výrobků pro osobní potřebu a převážně pro domácnost	17 144	750	427	520	2 543	335	786	834
<b>H Ubytování a stravování</b>	<b>4 539</b>	<b>139</b>	<b>184</b>	<b>148</b>	<b>742</b>	<b>130</b>	<b>178</b>	<b>205</b>
<b>I Doprava, skladování, spoje</b>	<b>2 992</b>	<b>77</b>	<b>168</b>	<b>75</b>	<b>485</b>	<b>49</b>	<b>92</b>	<b>152</b>
60 Pozemní a potrubní doprava	2 325	56	146	64	382	40	74	110
61 Vodní doprava	7	-	-	1	2	-	-	-
62 Letecká a kosmická doprava	-	-	-	-	-	-	-	-
63 Vedlejší a pomocná činnost v dopravě; činnosti cestovních kanceláří	599	17	19	4	89	9	16	40
64 Spoje	61	4	3	6	12	-	2	2
<b>J Finanční zprostředkování</b>	<b>3 767</b>	<b>144</b>	<b>116</b>	<b>113</b>	<b>545</b>	<b>55</b>	<b>111</b>	<b>180</b>
65 Finanční zprostředkování kromě pojišťovnictví a penzijního financování	71	1	-	-	4	-	1	6
66 Pojišťovnictví a penzijní financování kromě povinného sociálního zabezpečení	3	-	-	-	-	-	-	-
67 Pomocné činnosti související s finančním zprostředkováním	3 693	143	116	113	541	55	110	174
<b>K Činnosti v oblasti nemovitostí a pronájmu; podnikatelské činnosti</b>	<b>14 617</b>	<b>464</b>	<b>380</b>	<b>347</b>	<b>2 143</b>	<b>135</b>	<b>518</b>	<b>590</b>
70 Činnosti v oblasti nemovitostí	2 387	75	65	39	377	32	63	97
71 Pronájem strojů a přístrojů bez obsluhy, pronájem výrobků pro osobní potřebu a převážně pro domácnost	202	4	7	6	32	3	6	8
72 Činnosti v oblasti výpočetní techniky	1 481	33	58	27	241	10	78	39
73 Výzkum a vývoj	36	1	-	-	7	-	2	3
74 Ostatní podnikatelské činnosti	10 511	351	250	275	1 486	90	369	443
<b>L Veřejná správa a obrana, povinné sociální zabezpečení</b>	<b>803</b>	<b>5</b>	<b>54</b>	<b>15</b>	<b>215</b>	<b>5</b>	<b>22</b>	<b>76</b>
<b>M Vzdělávání</b>	<b>1 628</b>	<b>60</b>	<b>47</b>	<b>40</b>	<b>229</b>	<b>29</b>	<b>65</b>	<b>92</b>
<b>N Zdravotnictví a sociální péče; veterinární činnosti</b>	<b>1 535</b>	<b>53</b>	<b>61</b>	<b>48</b>	<b>224</b>	<b>31</b>	<b>58</b>	<b>85</b>
<b>O Ostatní veřejné, sociální a osobní služby</b>	<b>8 849</b>	<b>294</b>	<b>330</b>	<b>252</b>	<b>1 343</b>	<b>170</b>	<b>366</b>	<b>462</b>
90 Odstraňování odpadních vod a odpadů, čištění města, sanační a podobné činnosti	239	7	14	6	42	5	13	8
91 Činnosti odborných, profes. podobných organizací jinde neuvedených	3 301	113	121	107	493	59	126	150
92 Rekreační, kulturní a sportovní činnosti	2 271	61	101	67	356	29	80	103
93 Ostatní služby	3 038	113	94	72	452	77	147	201
<b>P Činnosti domácností</b>	<b>2</b>	<b>-</b>	<b>-</b>	<b>-</b>	<b>-</b>	<b>-</b>	<b>-</b>	<b>-</b>
95 Činnosti domácností jako zaměstnavatelů domácího personálu	2	-	-	-	-	-	-	-
96 Činnosti domácností produkujících blíže neurčené výrobky pro vlastní potřebu	-	-	-	-	-	-	-	-
97 Činnosti domácností poskytujících blíže neurčené služby pro vlastní potřebu	-	-	-	-	-	-	-	-
<b>Q Exteritoriální organizace a instituce</b>	<b>1</b>	<b>-</b>	<b>-</b>	<b>-</b>	<b>-</b>	<b>-</b>	<b>-</b>	<b>-</b>

## DOPLŇUJÍCÍ INFORMACE

**Tab. Q.8. Počet subjektů zapsaných v RES ve správních obvodech obcí s rozšířenou působností v Pardubickém kraji k 31. 12. 2004**  
(členění podle odvětví převažující činnosti)

2. pokračování

Odvětvová činnost	v tom ORP							
	Moravská Třebová	Pardubice	Polička	Přelouč	Svitavy	Ústí nad Orlicí	Vysoké Mýto	Žamberk
<b>Celkem</b>	<b>4 269</b>	<b>28 363</b>	<b>3 711</b>	<b>4 868</b>	<b>5 689</b>	<b>5 334</b>	<b>6 345</b>	<b>5 754</b>
v tom:								
<b>A Zemědělství a myslivost, lesní hospodářství</b>	<b>442</b>	<b>914</b>	<b>523</b>	<b>405</b>	<b>456</b>	<b>381</b>	<b>555</b>	<b>679</b>
01 Zemědělství, myslivost a související činnosti	320	859	430	344	320	335	511	603
02 Lesnictví a související činnosti	122	55	93	61	136	46	44	76
<b>B Rybolov a chov ryb</b>	-	<b>6</b>	-	<b>6</b>	<b>1</b>	-	<b>3</b>	<b>3</b>
<b>Průmysl celkem (C až E)</b>	<b>609</b>	<b>3 916</b>	<b>594</b>	<b>1 108</b>	<b>705</b>	<b>699</b>	<b>974</b>	<b>845</b>
<b>C Těžba nerostných surovin</b>	<b>1</b>	<b>6</b>	-	<b>1</b>	<b>1</b>	<b>1</b>	<b>3</b>	<b>3</b>
10 Těžba uhlí, lignitu a rašeliny	-	-	-	-	-	-	-	-
11 Těžba ropy, zemního plynu a související činnosti	-	-	-	-	-	-	-	-
12 Těžba a úprava uranových a thoriových rud	-	-	-	-	-	-	-	-
13 Těžba a úprava ostatních rud	-	-	-	-	-	-	1	-
14 Těžba a úprava ostatních nerostů	1	6	-	1	1	1	2	3
<b>D Zpracovatelský průmysl</b>	<b>603</b>	<b>3 895</b>	<b>590</b>	<b>1 103</b>	<b>694</b>	<b>695</b>	<b>965</b>	<b>834</b>
15 Výroba potravinářských výrobků a nápojů	38	124	39	16	39	33	48	39
16 Výroba tabákových výrobků	-	1	-	-	-	-	-	-
17 Výroba textilií a textilních výrobků	23	232	17	22	27	23	29	33
18 Výroba oděvů, zpracování a barvení kožešin	69	214	56	111	76	29	38	19
19 Činění a úprava usní, výroba brašnářských a sedlářských výrobků a obuvi	-	29	7	9	5	1	1	5
20 Zpracování dřeva, výroba dřevěných, korkových, proutěných a slaměných výrobků kromě nábytku	134	484	130	142	188	155	188	234
21 Výroba vlákniny, papíru a výrobků z papíru	-	8	4	1	2	5	6	1
22 Vydavatelství, tisk a rozmn. nahaných nosičů	13	171	14	17	45	33	32	32
23 Výroba koksu, jaderných paliv, rafin. zpracování ropy	-	2	-	-	-	-	-	-
24 Výroba chemických látek, přípravků, léčiv a chem. vláken	10	84	5	10	11	20	10	5
25 Výroba pryžových a plastových výrobků	5	62	10	12	12	12	12	8
26 Výroba ostatních nekovových minerálních výrobků	14	89	20	11	13	16	31	29
27 Výroba základních kovů a hutních výrobků	-	9	-	2	2	3	5	-
28 Výroba kovových konstrukcí a kovodělných výrobků kromě výroby strojů a zařízení	149	1 217	146	517	102	144	296	194
29 Výroba a opravy strojů a zařízení jinde neuvedených	19	148	24	38	40	53	46	48
30 Výroba kancelářských strojů a počítačů	-	7	1	1	-	2	1	-
31 Výroba elektrických strojů a zařízení jinde neuvedených	44	534	71	91	83	98	120	89
32 Výroba radiových, televizních a spojových zařízení	1	130	8	26	3	5	9	11
33 Výroba zdravotnických, přesných, optických a časoměrných přístrojů	3	81	5	10	6	7	17	5
34 Výroba motorových vozidel (kromě motocyklů), výroba přívěsů a návěsů	1	4	1	2	-	3	10	1
35 Výroba ostatních dopravních prostředků a zařízení	1	16	2	14	3	5	8	5
36 Výroba nábytku; ostatní zpracovatelský průmysl	78	235	27	49	26	46	53	76
37 Recyklace druhotných surovin	1	14	3	2	11	2	5	-
<b>E Výroba a rozvod elektřiny, plynu a vody</b>	<b>5</b>	<b>15</b>	<b>4</b>	<b>4</b>	<b>10</b>	<b>3</b>	<b>6</b>	<b>8</b>
40 Výroba a rozvod elektřiny, plynu a tepelné energie	1	12	2	4	4	3	4	4
41 Shromažďování, úprava a rozvod vody	4	3	2	-	6	-	2	4

## DOPLŇUJÍCÍ INFORMACE

**Tab. Q.8. Počet subjektů zapsaných v RES ve správních obvodech obcí s rozšířenou působností v Pardubickém kraji k 31. 12. 2004**

(členění podle odvětví převažující činnosti)

dokončení

Odvětвовá činnost	v tom ORP							
	Moravská Třebová	Pardubice	Políčka	Přelouč	Svítavy	Ústí nad Orlicí	Vysoké Mýto	Žamberk
<b>F Stavebnictví</b>	<b>560</b>	<b>3 095</b>	<b>439</b>	<b>593</b>	<b>733</b>	<b>549</b>	<b>660</b>	<b>610</b>
<b>G Obchod, opravy motorových vozidel a výrobků pro osobní spotřebu a převážně pro domácnost</b>	<b>1 180</b>	<b>8 080</b>	<b>977</b>	<b>1 144</b>	<b>1 644</b>	<b>1 600</b>	<b>1 779</b>	<b>1 529</b>
50 Obchod, opravy a údržba motorových vozidel; maloobchodní prodej pohonných hmot	47	500	72	122	120	75	164	111
51 Velkoobchod a zprostředkování obchodu (kromě motorových vozidel)	381	2 886	305	298	567	465	479	392
52 Maloobchod (kromě motorových vozidel); opravy výrobků pro osobní potřebu a převážně pro domácnost	752	4 694	600	724	957	1 060	1 136	1 026
<b>H Ubytování a stravování</b>	<b>214</b>	<b>1 283</b>	<b>143</b>	<b>212</b>	<b>253</b>	<b>189</b>	<b>231</b>	<b>288</b>
<b>I Doprava, skladování, spoje</b>	<b>112</b>	<b>900</b>	<b>82</b>	<b>153</b>	<b>173</b>	<b>136</b>	<b>184</b>	<b>154</b>
60 Pozemní a potrubní doprava	90	654	64	131	149	113	143	109
61 Vodní doprava	-	3	-	1	-	-	-	-
62 Letecká a kosmická doprava	-	-	-	-	-	-	-	-
63 Vedlejší a pomocná činnost v dopravě; činnosti cestovních kanceláří	21	222	18	21	22	22	38	41
64 Spoje	1	21	-	-	2	1	3	4
<b>J Finanční zprostředkování</b>	<b>128</b>	<b>1 152</b>	<b>93</b>	<b>171</b>	<b>304</b>	<b>229</b>	<b>221</b>	<b>205</b>
65 Finanční zprostředkování kromě pojišťovnictví a penzijního financování	-	42	1	2	4	4	4	2
66 Pojišťovnictví a penzijní financování kromě povinného sociálního zabezpečení	-	3	-	-	-	-	-	-
67 Pomocné činnosti související s finančním zprostředkováním	128	1 107	92	169	300	225	217	203
<b>K Činnosti v oblasti nemovitostí a pronájmu; podnikatelské činnosti</b>	<b>464</b>	<b>5 777</b>	<b>360</b>	<b>529</b>	<b>687</b>	<b>774</b>	<b>858</b>	<b>591</b>
70 Činnosti v oblasti nemovitostí	96	893	83	71	152	130	149	65
71 Pronájem strojů a přístrojů bez obsluhy, pronájem výrobků pro osobní potřebu a převážně pro domácnost	11	73	5	6	8	10	9	14
72 Činnosti v oblasti výpočetní techniky	47	555	37	71	48	88	83	66
73 Výzkum a vývoj	1	13	1	2	-	2	2	2
74 Ostatní podnikatelské činnosti	309	4 243	234	379	479	544	615	444
<b>L Veřejná správa a obrana, povinné sociální zabezpečení</b>	<b>79</b>	<b>66</b>	<b>47</b>	<b>49</b>	<b>68</b>	<b>20</b>	<b>53</b>	<b>29</b>
<b>M Vzdělávání</b>	<b>60</b>	<b>494</b>	<b>72</b>	<b>60</b>	<b>86</b>	<b>102</b>	<b>105</b>	<b>87</b>
<b>N Zdravotnictví a sociální péče; veterinární činnosti</b>	<b>69</b>	<b>376</b>	<b>71</b>	<b>40</b>	<b>118</b>	<b>100</b>	<b>110</b>	<b>91</b>
<b>O Ostatní veřejné, sociální a osobní služby</b>	<b>352</b>	<b>2 303</b>	<b>310</b>	<b>398</b>	<b>461</b>	<b>555</b>	<b>610</b>	<b>643</b>
90 Odstraňování odpadních vod a odpadů, čištění města, sanační a podobné činnosti	12	58	11	10	13	15	10	15
91 Činnosti odborných, profes. podobných organizací jinde neuvedených	157	792	124	149	213	234	239	224
92 Rekreační, kulturní a sportovní činnosti	62	748	46	132	84	130	133	139
93 Ostatní služby	121	705	129	107	151	176	228	265
<b>P Činnosti domácností</b>	<b>-</b>	<b>-</b>	<b>-</b>	<b>-</b>	<b>-</b>	<b>-</b>	<b>2</b>	<b>-</b>
95 Činnosti domácností jako zaměstnavatelů domácího personálu	-	-	-	-	-	-	2	-
96 Činnosti domácností produkujících blíže neurčené výrobky pro vlastní potřebu	-	-	-	-	-	-	-	-
97 Činnosti domácností poskytujících blíže neurčené služby pro vlastní potřebu	-	-	-	-	-	-	-	-
<b>Q Exteritoriální organizace a instituce</b>	<b>-</b>	<b>1</b>	<b>-</b>	<b>-</b>	<b>-</b>	<b>-</b>	<b>-</b>	<b>-</b>

## DOPLŇUJÍCÍ INFORMACE

**Tab. Q.9. Počet subjektů zapsaných v RES ve správních obvodech obcí s rozšířenou působností v Pardubickém kraji k 31. 12. 2004**

(členění podle kategorie počtu zaměstnanců)

Počet zaměstnanců	Pardubický kraj	v tom ORP						
		Česká Třebová	Hlinsko	Holice	Chrudim	Králíky	Lanškroun	Litomyšl
<b>Celkem</b>	<b>102 319</b>	<b>3 271</b>	<b>4 038</b>	<b>3 293</b>	<b>16 464</b>	<b>1 746</b>	<b>4 005</b>	<b>5 169</b>
z toho:								
neuveдено	<b>28 945</b>	1 004	1 151	883	4 819	498	1 111	1 345
0	<b>59 767</b>	1 854	2 279	2 074	9 241	1 056	2 345	3 184
1 - 5	<b>9 235</b>	282	438	230	1 731	130	336	413
6 - 9	<b>1 409</b>	46	48	35	214	24	59	65
10 - 19	<b>1 347</b>	41	48	43	184	13	63	73
20 - 24	<b>401</b>	9	24	4	76	4	21	20
25 - 49	<b>558</b>	11	27	12	108	10	37	32
50 - 99	<b>367</b>	15	13	8	55	5	17	17
100 - 199	<b>176</b>	6	6	3	24	5	9	15
200 - 249	<b>33</b>	1	-	1	5	1	1	2
250 - 499	<b>44</b>	1	3	-	4	-	3	-
500 - 999	<b>27</b>	1	1	-	3	-	2	2
1 000 - 1 499	<b>4</b>	-	-	-	-	-	-	1
1 500 - 1 999	<b>3</b>	-	-	-	-	-	-	-
2 000 - 2 499	<b>1</b>	-	-	-	-	-	-	-
2 500 - 2 999	-	-	-	-	-	-	-	-
3 000 - 3 999	-	-	-	-	-	-	-	-
4 000 - 4 999	<b>2</b>	-	-	-	-	-	1	-
5 000 - 9 999	-	-	-	-	-	-	-	-
10 000 a více	-	-	-	-	-	-	-	-

dokončení

Počet zaměstnanců	v tom ORP							
	Moravská Třebová	Pardubice	Polička	Přelouč	Svitavy	Ústí nad Orlicí	Vysoké Mýto	Žamberk
<b>Celkem</b>	<b>4 269</b>	<b>28 363</b>	<b>3 711</b>	<b>4 868</b>	<b>5 689</b>	<b>5 334</b>	<b>6 345</b>	<b>5 754</b>
z toho:								
neuveдено	1 157	8 222	937	1 346	1 624	1 545	1 767	1 536
0	2 599	16 193	2 364	2 947	3 306	3 080	3 757	3 488
1 - 5	321	2 710	240	412	493	459	550	490
6 - 9	63	433	59	53	80	80	80	70
10 - 19	53	398	49	52	95	82	76	77
20 - 24	23	90	20	15	22	26	28	19
25 - 49	22	136	13	18	35	30	32	35
50 - 99	16	103	14	14	19	16	32	23
100 - 199	10	41	8	10	7	8	14	10
200 - 249	3	9	3	1	2	1	2	1
250 - 499	-	15	3	-	4	3	4	4
500 - 999	2	8	1	-	2	3	2	-
1 000 - 1 499	-	2	-	-	-	-	-	1
1 500 - 1 999	-	1	-	-	-	1	1	-
2 000 - 2 499	-	1	-	-	-	-	-	-
2 500 - 2 999	-	-	-	-	-	-	-	-
3 000 - 3 999	-	-	-	-	-	-	-	-
4 000 - 4 999	-	1	-	-	-	-	-	-
5 000 - 9 999	-	-	-	-	-	-	-	-
10 000 a více	-	-	-	-	-	-	-	-

## DOPLŇUJÍCÍ INFORMACE

**Tab. Q.10. Počet subjektů zapsaných v RES ve správních obvodech obcí s rozšířenou působností v Pardubickém kraji k 31. 12. 2004**

(členění podle institucionálního sektoru)

Institucionální sektor	Pardubický kraj	v tom ORP						
		Česká Třebová	Hlinsko	Holice	Chrudim	Kralupy	Lanškroun	Litomyšl
<b>Celkem</b>	<b>102 319</b>	<b>3 271</b>	<b>4 038</b>	<b>3 293</b>	<b>16 464</b>	<b>1 746</b>	<b>4 005</b>	<b>5 169</b>
v tom:								
10000 Národní hospodářství - rezidenti	-	-	-	-	-	-	-	-
11000 Nefinanční podniky	-	-	-	-	-	-	-	-
11001 Nefinanční podniky veřejné	114	6	1	3	14	3	10	4
11002 Nefinanční podniky soukromé národní kontrolou	7 907	297	246	152	1 182	78	303	324
	2 849	196	40	80	508	52	90	138
12000 Finanční instituce	-	-	-	-	-	-	-	-
12100 Ústřední banka	-	-	-	-	-	-	-	-
12200 Ostatní měnové finanční instituce	-	-	-	-	-	-	-	-
12201 Ostatní měnové finanční instituce veřejné národní pod zahraniční kontrolou	6	-	-	-	1	-	-	-
12300 Ostatní finanční zprostředkovatelé	-	-	-	-	-	-	-	-
12301 Ostatní finanční zprostředkovatelé veřejní národní pod zahraniční kontrolou	44	-	-	-	3	-	-	-
12400 Pomocné finanční instituce	-	-	-	-	-	-	-	-
12401 Pomocné finanční instituce veřejné	-	-	-	-	-	-	-	-
12402 Pomocné finanční instituce soukromé národní zahraniční kontrolou	16	-	-	-	1	-	1	-
	1	-	-	-	-	-	-	-
12500 Pojišťovací společnosti a penzijní fondy veřejné soukromé národní soukromé pod zahraniční kontrolou	1	-	-	-	-	-	-	-
	2	-	-	-	-	-	-	-
13000 Vládní instituce	-	-	-	-	-	-	-	-
13110 Ústřední vládní instituce	21	-	-	-	4	1	-	-
13120 Národní vládní instituce	-	-	-	-	-	-	-	-
13130 Místní vládní instituce	1 218	27	54	40	201	23	66	93
13140 Fondy sociálního zabezpečení	-	-	-	-	-	-	-	-
14000 Domácnosti	-	-	-	-	-	-	-	-
14100 Zaměstnavatelé	6 923	216	382	203	1 333	110	265	317
14200 Ostatní osoby samostatně výdělečně činné	76 684	2 374	3 022	2 646	12 068	1 383	3 055	3 950
14300 Zaměstnanci	-	-	-	-	-	-	-	-
14410 Příjemci důchodů z vlastnictví	-	-	-	-	-	-	-	-
14420 Příjemci dávek důchodového zabezpečení	-	-	-	-	-	-	-	-
14430 Příjemci ostatních transferových důchodů	-	-	-	-	-	-	-	-
14500 Ostatní domácnosti	-	-	-	-	-	-	-	-
15000 Neziskové instituce sloužící domácnostem	6 531	155	293	169	1 149	95	215	343
20000 Nerezidenti	1	-	-	-	-	-	-	-
21000 Evropská unie	-	-	-	-	-	-	-	-
21100 Členské země Evropské Unie	-	-	-	-	-	-	-	-
21200 Instituce Evropské Unie	-	-	-	-	-	-	-	-
22000 Ostatní země a mezinárodní instituce	1	-	-	-	-	1	-	-

## DOPLŇUJÍCÍ INFORMACE

**Tab. Q.10. Počet subjektů zapsaných v RES ve správních obvodech obcí s rozšířenou působností v Pardubickém kraji k 31. 12. 2004**

(členění podle institucionálního sektoru)

dokončení

Institucionální sektor	v tom ORP							
	Moravská Třebová	Pardubice	Polička	Přelouč	Svitavy	Ústí nad Orlicí	Vysoké Myto	Žamberk
<b>Celkem</b>	<b>4 269</b>	<b>28 363</b>	<b>3 711</b>	<b>4 868</b>	<b>5 689</b>	<b>5 334</b>	<b>6 345</b>	<b>5 754</b>
v tom:								
10000 Národní hospodářství - rezidenti	-	-	-	-	-	-	-	-
11000 Nefinanční podniky	-	-	-	-	-	-	-	-
11001 Nefinanční podniky veřejné	6	24	4	7	7	9	10	6
11002 Nefinanční podniky soukromé národní kontrolou	235	3 031	173	292	421	404	418	351
12000 Finanční instituce	-	-	-	-	-	-	-	-
12100 Ústřední banka	-	-	-	-	-	-	-	-
12200 Ostatní měnové finanční instituce	-	-	-	-	-	-	-	-
12201 Ostatní měnové finanční instituce veřejné národní pod zahraniční kontrolou	-	1	-	2	-	1	-	1
12300 Ostatní finanční zprostředkovatelé	-	-	-	-	-	-	-	-
12301 Ostatní finanční zprostředkovatelé veřejní národní pod zahraniční kontrolou	-	34	1	-	1	2	2	1
12400 Pomocné finanční instituce	-	-	-	-	-	-	-	-
12401 Pomocné finanční instituce veřejné	-	-	-	-	-	-	-	-
12402 Pomocné finanční instituce soukromé národní zahraniční kontrolou	-	11	-	-	1	1	-	1
12500 Pojišťovací společnosti a penzijní fondy veřejné	-	-	-	-	-	-	-	-
soukromé národní	-	1	-	-	-	-	-	-
soukromé pod zahraniční kontrolou	-	2	-	-	-	-	-	-
13000 Vládní instituce	-	-	-	-	-	-	-	-
13110 Ústřední vládní instituce	-	11	-	-	2	2	1	-
13120 Národní vládní instituce	-	-	-	-	-	-	-	-
13130 Místní vládní instituce	71	178	69	80	84	58	87	87
13140 Fondy sociálního zabezpečení	-	-	-	-	-	-	-	-
14000 Domácnosti	-	-	-	-	-	-	-	-
14100 Zaměstnavatelé	269	1 722	208	307	399	353	427	412
14200 Ostatní osoby samostatně výdělečně činné	3 273	20 680	2 936	3 790	4 260	3 973	4 808	4 466
14300 Zaměstnanci	-	-	-	-	-	-	-	-
14410 Příjemci důchodů z vlastnictví	-	-	-	-	-	-	-	-
14420 Příjemci dávek důchodového zabezpečení	-	-	-	-	-	-	-	-
14430 Příjemci ostatních transferových důchodů	-	-	-	-	-	-	-	-
14500 Ostatní domácnosti	-	-	-	-	-	-	-	-
15000 Neziskové instituce sloužící domácnostem	359	1 634	261	273	414	382	452	337
20000 Nerezidenti	-	1	-	-	-	-	-	-
21000 Evropská unie	-	-	-	-	-	-	-	-
21100 Členské země Evropské Unie	-	-	-	-	-	-	-	-
21200 Instituce Evropské Unie	-	-	-	-	-	-	-	-
22000 Ostatní země a mezinárodní instituce	-	-	-	-	-	-	-	-

## DOPLŇUJÍCÍ INFORMACE

**Tab. Q.11. Počet dokončených bytů ve správních obvodech obcí s rozšířenou působností v Pardubickém kraji k 31. 12. 2004**

	Byty celkem		v tom						
	skutečnost	index 2004/2003	stavby pro bydlení				domy s pečov. službou, penziony	nebytové stavby (budovy)	stavebně upravené nebytové prostory
			rodinné domy	bytové domy	nástavby, přístavby a vestavby k				
					rodinným domům	bytovým domům			
<b>Pardubický kraj</b>	<b>1 580</b>	<b>132,9</b>	<b>627</b>	<b>405</b>	<b>153</b>	<b>17</b>	<b>157</b>	<b>55</b>	<b>166</b>
v tom ORP:									
Česká Třebová	83	461,1	7	16	7	-	51	2	-
Hlinsko	8	14,3	5	-	1	-	-	-	2
Holice	137	134,3	59	63	10	-	-	2	3
Chrudim	313	138,5	83	142	28	-	36	14	10
Králíky	18	90,0	5	-	1	-	-	3	9
Lanškroun	169	192,0	39	59	15	1	10	8	37
Litomyšl	41	107,9	30	-	9	-	-	1	1
Moravská Třebová	72	156,5	52	-	8	-	-	10	2
Pardubice	369	175,7	169	32	32	13	32	10	81
Polička	56	155,6	24	18	10	-	-	-	4
Přelouč	26	118,2	22	-	4	-	-	-	-
Svitavy	106	109,3	20	63	4	-	12	-	7
Ústí nad Orlicí	64	160,0	44	-	15	-	-	-	5
Vysoké Mýto	79	62,2	38	12	4	3	16	1	5
Žamberk	39	61,9	30	-	5	-	-	4	-

**Tab. Q.12. Rozhodnutí o zrušených bytech a zrušené byty ve správních obvodech obcí s rozšířenou působností v Pardubickém kraji v roce 2004**

	Počet rozhodnutí o zrušených bytech		Počet zrušených bytů					
	celkem	index 2004/2003	celkem	index 2004/2003	z toho z důvodů			
					odstranění stavby (budovy) nebo její části (ce- lého bytu)	stavební úpravou, jejímž účelem je sloučení bytů	převodu by- tové stavby nebo její části (celé- ho bytu) na nebytovou nebo jiným způsobem	
<b>Pardubický kraj</b>	<b>54</b>	<b>81,8</b>	<b>59</b>	<b>85,5</b>	<b>45</b>	<b>3</b>	<b>11</b>	
v tom ORP:								
Česká Třebová	2	50,0	2	50,0	1	-	1	
Hlinsko	-	-	-	-	-	-	-	
Holice	4	57,1	4	57,1	4	-	-	
Chrudim	13	86,7	14	93,3	13	-	1	
Králíky	1	100,0	1	100,0	1	-	-	
Lanškroun	7	140,0	8	160,0	5	-	3	
Litomyšl	2	x	2	x	2	-	-	
Moravská Třebová	4	200,0	4	200,0	3	1	-	
Pardubice	5	55,6	7	70,0	5	2	-	
Polička	1	100,0	1	100,0	1	-	-	
Přelouč	1	100,0	1	100,0	1	-	-	
Svitavy	4	400,0	4	400,0	3	-	1	
Ústí nad Orlicí	5	125,0	6	120,0	1	-	5	
Vysoké Mýto	3	60,0	3	60,0	3	-	-	
Žamberk	2	18,2	2	16,7	2	-	-	

## DOPLŇUJÍCÍ INFORMACE

**Tab. Q.13. Bilance obyvatel v obcích Pardubického kraje v roce 2004**

	Stav k 1. 1. 2004	Narození	Zemřelí	Přirozený přírůstek	Přírůstek stěho- váním	Celkový přírůstek	Stav k 31. 12. 2004	Průměrný věk
<b>Pardubický kraj</b>	<b>505 486</b>	<b>4 821</b>	<b>5 208</b>	<b>-387</b>	<b>186</b>	<b>-201</b>	<b>505 285</b>	<b>39,6</b>
v tom ORP:								
<b>Česká Třebová</b>	<b>19 096</b>	<b>200</b>	<b>193</b>	<b>7</b>	<b>-15</b>	<b>-8</b>	<b>19 088</b>	<b>39,4</b>
v tom obce:								
Česká Třebová	16 655	172	168	4	-4	-	16 655	39,6
Přívrat	320	7	2	5	3	8	328	36,9
Rybník	758	10	6	4	1	5	763	39,0
Semanín	557	6	8	-2	-6	-8	549	37,6
Třebovice	806	5	9	-4	-9	-13	793	37,9
<b>Hlinsko</b>	<b>21 610</b>	<b>203</b>	<b>230</b>	<b>-27</b>	<b>-49</b>	<b>-76</b>	<b>21 534</b>	<b>39,4</b>
v tom obce:								
Dědová	160	2	2	-	-8	-8	152	40,6
Hamry	250	2	3	-1	3	2	252	42,3
Hlinsko	10 411	94	93	1	-39	-38	10 373	39,4
Holetín	745	3	6	-3	6	3	748	39,5
Jeníkov	478	12	-	12	9	21	499	35,6
Kameničky	775	7	7	-	8	8	783	37,1
Kladno	245	2	5	-3	-2	-5	240	37,9
Krouna	1 352	14	20	-6	4	-2	1 350	39,2
Miřetice	1 205	5	14	-9	5	-4	1 201	38,7
Otradov	301	2	5	-3	-4	-7	294	41,5
Pokřikov	277	3	5	-2	-5	-7	270	37,7
Raná	360	3	2	1	-2	-1	359	39,6
Studnice	460	1	13	-12	-1	-13	447	41,4
Svratouch	901	17	12	5	-17	-12	889	39,1
Tisovec	332	1	5	-4	-3	-7	325	40,2
Trhová Kamenice	865	9	7	2	-18	-16	849	40,1
Včelákov	550	7	4	3	-4	-1	549	41,2
Vítanov	425	2	5	-3	11	8	433	40,3
Vojtěchov	419	6	6	-	8	8	427	39,4
Vortová	251	5	3	2	-4	-2	249	41,6
Všeradov	143	-	2	-2	6	4	147	43,9
Vysočina	705	6	11	-5	-2	-7	698	39,2
<b>Holice</b>	<b>15 851</b>	<b>133</b>	<b>172</b>	<b>-39</b>	<b>259</b>	<b>220</b>	<b>16 071</b>	<b>39,5</b>
v tom obce:								
Býšť	1 115	14	10	4	81	85	1 200	36,2
Dolní Roveň	1 899	18	15	3	35	38	1 937	38,8
Dolní Ředice	794	8	9	-1	-5	-6	788	38,1
Holice	6 219	51	75	-24	104	80	6 299	40,4
Horní Jelení	1 811	19	16	3	7	10	1 821	38,2
Horní Ředice	802	3	7	-4	13	9	811	40,1
Chvojenec	619	3	5	-2	12	10	629	38,1
Jaroslav	213	3	3	-	1	1	214	37,4
Ostřetín	955	6	15	-9	1	-8	947	40,1
Poběžovice u Holic	210	2	2	-	8	8	218	39,8
Trusnov	224	2	4	-2	4	2	226	43,5
Uhersko	277	2	3	-1	-1	-2	275	38,0
Veliny	361	-	3	-3	-9	-12	349	43,4
Vysoké Chvojno	352	2	5	-3	8	5	357	43,1



## DOPLŇUJÍCÍ INFORMACE

**Tab. Q.13. Bilance obyvatel v obcích Pardubického kraje v roce 2004**

1. pokračování

	Stav k 1. 1. 2004	Narození	Zemřelí	Přirozený přírůstek	Přírůstek stěho- váním	Celkový přírůstek	Stav k 31. 12. 2004	Průměrný věk
<b>Chrudim</b>	<b>81 786</b>	<b>776</b>	<b>907</b>	<b>-131</b>	<b>111</b>	<b>-20</b>	<b>81 766</b>	<b>39,5</b>
v tom obce:								
Běstvína	508	4	8	-4	1	-3	505	43,0
Biskupice	47	-	-	-	-	-	47	39,5
Bítovany	408	5	7	-2	5	3	411	39,6
Bojanov	655	7	2	5	2	7	662	42,6
Bor u Skutče	174	1	2	-1	4	3	177	39,6
Bořice	169	2	2	-	-2	-2	167	42,3
Bousov	226	1	2	-1	-4	-5	221	39,5
Bylany	352	5	3	2	-9	-7	345	36,0
Ctětín	268	1	1	-	-5	-5	263	44,6
Čankovice	331	3	2	1	-9	-8	323	39,8
České Lhotice	103	2	3	-1	-1	-2	101	42,7
Dolní Bezděkov	180	1	2	-1	9	8	188	39,5
Dřenice	310	4	6	-2	13	11	321	39,7
Dvakačovice	153	4	-	4	6	10	163	42,0
Heřmanův Městec	4 841	54	92	-38	69	31	4 872	41,0
Hluboká	228	2	1	1	1	2	230	42,9
Hodonín	84	-	3	-3	-4	-7	77	36,0
Honbice	197	-	3	-3	4	1	198	39,1
Horka	395	5	4	1	15	16	411	40,4
Horní Bradlo	474	3	9	-6	-5	-11	463	43,7
Hošťalovice	134	1	3	-2	-	-2	132	46,1
Hrochův Týnec	1 899	24	26	-2	6	4	1 903	38,6
Hroubovice	327	2	2	-	-	-	327	40,7
Chrast	3 264	29	47	-18	-59	-77	3 187	40,0
Chroustovice	1 208	17	13	4	10	14	1 222	39,0
Chrudim	23 630	232	211	21	-153	-132	23 498	39,2
Jenišovice	444	8	5	3	12	15	459	38,3
Klešice	304	1	3	-2	18	16	320	36,2
Kněžice	150	3	-	3	-6	-3	147	42,5
Kočí	562	1	9	-8	9	1	563	38,7
Kostelec u H. Městce	278	2	4	-2	12	10	288	37,3
Krásné	145	3	2	1	17	18	163	39,6
Křížanovice	122	1	1	-	-8	-8	114	39,6
Lány	223	3	2	1	7	8	231	38,0
Leštinka	141	1	-	1	-2	-1	140	40,2
Libkov	97	1	-	1	-1	-	97	41,2
Liboměřice	121	-	1	-1	13	12	133	43,0
Licibořice	237	4	1	3	-7	-4	233	37,3
Lipovec	215	1	4	-3	1	-2	213	43,9
Lozice	165	-	3	-3	-5	-8	157	38,2
Lukavice	746	10	9	1	63	64	810	38,7
Luže	2 591	21	34	-13	-8	-21	2 570	39,4
Míčov-Sušice	283	1	5	-4	-2	-6	277	44,5
Mladoňovice	348	4	8	-4	5	1	349	40,3
Morašice	545	4	7	-3	-15	-18	527	41,8
Mrákotín	346	5	4	1	8	9	355	38,5
Nabočany	121	1	2	-1	-4	-5	116	37,6
Načešice	515	4	6	-2	7	5	520	39,5
Nasavrky	1 526	22	7	15	36	51	1 577	38,6
Orel	677	3	6	-3	13	10	687	40,8

## DOPLŇUJÍCÍ INFORMACE

**Tab. Q.13. Bilance obyvatel v obcích Pardubického kraje v roce 2004**

2. pokračování

	Stav k 1. 1. 2004	Narození	Zemřelí	Přirozený přírůstek	Přírůstek stěho- váním	Celkový přírůstek	Stav k 31. 12. 2004	Průměrný věk
Ostrov	173	2	-	2	-3	-1	172	35,2
Perálec	245	3	3	-	1	1	246	38,1
Podhořany u Ronova	291	1	2	-1	-3	-4	287	45,7
Prachovice	1 522	11	9	2	-11	-9	1 513	36,8
Proseč	2 098	14	15	-1	22	21	2 119	38,5
Prosetín	791	4	11	-7	-2	-9	782	39,3
Předhradí	458	1	16	-15	24	9	467	43,0
Přestavky	183	1	1	-	5	5	188	37,9
Rabštejnská Lhota	633	4	11	-7	11	4	637	37,6
Ronov nad Doubr.	1 645	15	20	-5	43	38	1 683	39,7
Rosice	1 323	12	15	-3	12	9	1 332	37,6
Rozhovice	245	1	1	-	5	5	250	39,7
Řestoky	467	2	5	-3	-3	-6	461	41,0
Seč	1 686	21	20	1	-1	-	1 686	41,0
Skuteč	5 415	49	75	-26	-64	-90	5 325	38,6
Slatiňany	4 004	42	31	11	-12	-1	4 003	40,1
Smrček	111	3	1	2	-5	-3	108	41,8
Sobětuchy	578	5	1	4	11	15	593	36,6
Stolany	358	1	2	-1	-3	-4	354	38,2
Střemošice	184	3	3	-	5	5	189	45,3
Svidnice	396	5	3	2	-2	-	396	39,3
Trojovice	186	1	3	-2	-7	-9	177	42,0
Třemošnice	3 273	33	30	3	8	11	3 284	38,1
Třebřichy	298	3	4	-1	2	1	299	39,9
Tuněchody	581	1	8	-7	1	-6	575	39,4
Úherčice	104	-	3	-3	1	-2	102	47,7
Úhřetice	462	4	3	1	6	7	469	40,7
Vápenný Podol	202	2	3	-1	3	2	204	41,4
Vejvanovice	289	2	3	-1	2	1	290	38,3
Vrbatův Kostelec	336	2	6	-4	-2	-6	330	43,2
Vyžice	161	3	3	-	-2	-2	159	47,0
Zaječice	933	7	10	-3	22	19	952	40,3
Zájezdec	104	1	1	-	-5	-5	99	41,0
Zderaz	297	2	3	-1	-9	-10	287	37,5
Žlebské Chvalovice	77	1	1	-	-1	-1	76	53,7
Žumberk	210	1	4	-3	5	2	212	43,6
<b>Králíky</b>	<b>9 330</b>	<b>93</b>	<b>117</b>	<b>-24</b>	<b>-21</b>	<b>-45</b>	<b>9 285</b>	<b>37,9</b>
v tom obce:								
Červená Voda	3 180	33	62	-29	45	16	3 196	38,0
Dolní Morava	286	-	-	-	5	5	291	35,1
Králíky	4 723	49	44	5	-46	-41	4 682	38,4
Lichkov	573	6	4	2	-17	-15	558	35,5
Mladkov	568	5	7	-2	-8	-10	558	37,6
<b>Lanškroun</b>	<b>21 805</b>	<b>212</b>	<b>172</b>	<b>40</b>	<b>58</b>	<b>98</b>	<b>21 903</b>	<b>38,3</b>
v tom obce:								
Albrechtice	516	2	4	-2	-4	-6	510	38,9
Anenská Studánka	188	2	4	-2	4	2	190	41,1
Cotkytle	435	5	4	1	-5	-4	431	40,7
Čenkovice	186	2	3	-1	7	6	192	36,6
Damníkov	685	7	5	2	-5	-3	682	36,7

## DOPLŇUJÍCÍ INFORMACE

**Tab. Q.13. Bilance obyvatel v obcích Pardubického kraje v roce 2004**

3. pokračování

	Stav k 1. 1. 2004	Narození	Zemřelí	Přirozený přírůstek	Přírůstek stěho- váním	Celkový přírůstek	Stav k 31. 12. 2004	Průměrný věk
Dolní Černá	1 371	13	10	3	-16	-13	1 358	37,3
Horní Černá	1 016	15	9	6	10	16	1 032	39,0
Horní Heřmanice	493	5	2	3	3	6	499	40,9
Horní Třešňovec	620	7	6	1	3	4	624	36,0
Krasíkov	312	2	1	1	-3	-2	310	40,1
Lanškroun	9 847	97	75	22	24	46	9 893	39,2
Lubník	302	2	4	-2	12	10	312	36,5
Luková	683	4	8	-4	-11	-15	668	38,0
Ostrov	592	9	3	6	-4	2	594	34,2
Petrovice	242	1	-	1	-	1	243	37,3
Rudoltice	993	16	6	10	3	13	1 006	36,7
Sázava	548	2	5	-3	3	-	548	36,6
Strážná	105	1	3	-2	7	5	110	38,6
Tatenice	853	6	12	-6	18	12	865	36,1
Trpík	68	-	1	-1	3	2	70	41,2
Výprachtice	948	11	5	6	-9	-3	945	37,4
Žichlínek	802	3	2	1	18	19	821	37,2
<b>Litomyšl</b>	<b>26 189</b>	<b>240</b>	<b>293</b>	<b>-53</b>	<b>-20</b>	<b>-73</b>	<b>26 116</b>	<b>38,7</b>
v tom obce:								
Benátky	316	1	4	-3	1	-2	314	37,0
Bohuňovice	124	1	2	-1	-1	-2	122	37,0
Budislav	443	4	10	-6	3	-3	440	39,5
Cerekvice nad Loučnou	817	11	5	6	4	10	827	37,4
Čistá	869	10	7	3	-6	-3	866	36,2
Desná	322	4	1	3	5	8	330	38,8
Dolní Újezd	1 963	11	14	-3	-22	-25	1 938	37,9
Horky	115	2	2	-	3	3	118	42,6
Horní Újezd	427	7	3	4	-7	-3	424	39,2
Chmelík	191	1	1	-	-7	-7	184	39,4
Chotěnov	131	2	1	1	1	2	133	38,0
Chotovice	126	1	-	1	1	2	128	35,3
Janov	781	2	6	-4	1	-3	778	38,8
Jarošov	181	4	2	2	1	3	184	38,0
Litomyšl	10 146	94	111	-17	-33	-50	10 096	39,7
Lubná	999	15	9	6	9	15	1 014	36,9
Makov	352	1	4	-3	-5	-8	344	37,1
Morašice	730	6	7	-1	-1	-2	728	36,7
Němčice	899	9	13	-4	-	-4	895	38,5
Nová Sídla	232	3	2	1	-6	-5	227	40,5
Nová Ves u Jarošova	63	-	-	-	-2	-2	61	41,2
Osík	1 051	7	10	-3	21	18	1 069	37,2
Poříčí u Litomyšle	414	6	3	3	-2	1	415	37,4
Příluka	161	-	2	-2	-	-2	159	38,0
Řídký	68	1	-	1	4	5	73	39,4
Sebranice	870	5	6	-1	11	10	880	35,6
Sedliště	239	5	-	5	-17	-12	227	33,7
Sloupnice	1 742	14	51	-37	22	-15	1 727	40,1
Strakov	224	-	3	-3	-10	-13	211	39,5
Suchá Lhota	88	1	1	-	2	2	90	41,4
Trstěnice	464	6	5	1	6	7	471	40,1
Tržek	162	-	4	-4	5	1	163	40,6

## DOPLŇUJÍCÍ INFORMACE

**Tab. Q.13. Bilance obyvatel v obcích Pardubického kraje v roce 2004**

4. pokračování

	Stav k 1. 1. 2004	Narození	Zemřelí	Přirozený přírůstek	Přírůstek stěho- váním	Celkový přírůstek	Stav k 31. 12. 2004	Průměrný věk
Újezdec	84	2	2	-	7	7	91	37,5
Vidlatá Seč	295	2	2	-	-6	-6	289	37,5
Vlčkov	100	2	-	2	-2	-	100	42,3
<b>Moravská Třebová</b>	<b>27 542</b>	<b>264</b>	<b>311</b>	<b>-47</b>	<b>-54</b>	<b>-101</b>	<b>27 441</b>	<b>38,9</b>
v tom obce:								
Bělá u Jevíčka	361	1	7	-6	-8	-14	347	44,6
Bezděčí u Trnávky	231	-	1	-1	-4	-5	226	39,5
Biskupice	446	4	3	1	6	7	453	38,3
Borušov	162	2	4	-2	1	-1	161	38,9
Březina	362	5	6	-1	1	-	362	41,7
Březinky	150	4	2	2	5	7	157	40,0
Dětrřichov u M. Tř.	218	2	5	-3	1	-2	216	38,6
Dlouhá Loučka	572	10	4	6	-18	-12	560	35,9
Gruna	164	-	3	-3	-5	-8	156	41,7
Hartinkov	59	-	3	-3	1	-2	57	51,1
Chornice	832	7	14	-7	1	-6	826	38,4
Janůvky	40	2	-	2	-6	-4	36	54,1
Jaroměřice	1 242	14	14	-	-7	-7	1 235	39,4
Jevíčko	2 886	35	33	2	14	16	2 902	37,3
Koruna	130	2	2	-	7	7	137	40,7
Křenov	430	-	4	-4	-6	-10	420	38,3
Kunčina	1 191	16	15	1	50	51	1 242	37,2
Linhartice	578	3	5	-2	5	3	581	38,4
Malíkov	107	1	2	-1	-2	-3	104	36,3
Městečko Trnávka	1 502	9	12	-3	4	1	1 503	38,9
Mladějov na Moravě	477	9	5	4	-9	-5	472	38,6
Moravská Třebová	11 414	104	128	-24	-99	-123	11 291	39,6
Radkov	125	1	4	-3	-	-3	122	40,0
Rozstání	231	-	1	-1	4	3	234	39,7
Rychnov na Moravě	592	1	6	-5	-6	-11	581	40,7
Slatina	114	1	-	1	1	2	116	40,5
Staré Město	998	15	9	6	5	11	1 009	36,4
Třebaňov	977	6	5	1	4	5	982	37,7
Útěchov	208	3	1	2	12	14	222	35,5
Viska u Jevíčka	155	1	3	-2	5	3	158	38,4
Vranová Lhota	486	5	5	-	-8	-8	478	36,7
Vrážné	70	1	1	-	-2	-2	68	42,4
Vysoká	32	-	4	-4	-1	-5	27	44,2
<b>Pardubice</b>	<b>120 213</b>	<b>1 131</b>	<b>1 165</b>	<b>-34</b>	<b>-203</b>	<b>-237</b>	<b>119 976</b>	<b>40,8</b>
v tom obce:								
Barchov	156	4	1	3	-5	-2	154	41,6
Bezděkov	247	3	3	-	-8	-8	239	41,4
Borek	224	1	-	1	-	1	225	38,4
Bukovina nad Labem	219	4	3	1	-8	-7	212	39,3
Bukovka	400	4	2	2	-7	-5	395	39,1
Časy	190	3	3	-	21	21	211	36,1
Čeperka	949	8	6	2	19	21	970	39,1
Čepí	412	2	8	-6	-6	-12	400	36,9
Černá u Bohdanče	261	2	1	1	9	10	271	38,5
Dašice	1 797	11	14	-3	53	50	1 847	39,1

## DOPLŇUJÍCÍ INFORMACE

**Tab. Q.13. Bilance obyvatel v obcích Pardubického kraje v roce 2004**

5. pokračování

	Stav k 1. 1. 2004	Narození	Zemřelí	Přirozený přírůstek	Přírůstek stěho- váním	Celkový přírůstek	Stav k 31. 12. 2004	Průměrný věk
Dolany	326	7	3	4	-3	1	327	40,1
Dříteč	269	4	2	2	11	13	282	38,9
Dubany	191	1	-	1	5	6	197	39,7
Hostovice	236	3	2	1	-3	-2	234	36,8
Hrobice	185	1	2	-1	-2	-3	182	43,6
Choteč	278	3	-	3	3	6	284	40,2
Chýšť	196	1	1	-	-1	-1	195	39,3
Jezbořice	316	1	1	-	7	7	323	38,9
Kasalice	192	3	-	3	-3	-	192	40,1
Kostěnice	494	2	5	-3	10	7	501	40,0
Kříčeň	238	4	3	1	-5	-4	234	41,8
Kunětice	268	2	2	-	-4	-4	264	38,6
Lány u Dašic	135	2	2	-	-	-	135	35,8
Lázně Bohdaneč	3 274	25	33	-8	14	6	3 280	37,0
Libišany	407	6	6	-	2	2	409	39,1
Malé Výkleky	138	1	2	-1	-2	-3	135	44,7
Mikulovice	846	10	9	1	-10	-9	837	39,6
Moravany	1 706	13	18	-5	43	38	1 744	42,6
Němčice	150	1	-	1	3	4	154	36,3
Neratov	97	1	-	1	3	4	101	46,1
Opatovice nad Labem	2 218	28	24	4	-4	-	2 218	38,1
Ostřešany	899	7	11	-4	19	15	914	39,4
Pardubice	88 741	827	862	-35	-525	-560	88 181	41,4
Plch	79	-	1	-1	6	5	84	41,8
Podůlšany	148	-	3	-3	-1	-4	144	42,0
Pravy	87	-	-	-	2	2	89	38,0
Ráby	560	5	6	-1	5	4	564	41,4
Rohovládova Bělá	439	12	3	9	8	17	456	37,8
Rohoznice	254	2	3	-1	-2	-3	251	44,8
Rokytno	739	7	7	-	-9	-9	730	38,9
Rybitví	1 379	13	14	-1	8	7	1 386	40,8
Sezemice	3 097	31	35	-4	58	54	3 151	38,6
Slepotice	439	2	3	-1	-1	-2	437	38,9
Spojil	280	2	-	2	14	16	296	38,6
Srch	985	11	12	-1	31	30	1 015	38,2
Srnjedy	568	9	3	6	15	21	589	32,8
Staré Hradiště	1 219	11	6	5	15	20	1 239	38,9
Staré Jesenčany	232	3	6	-3	-10	-13	219	42,3
Staré Ždánice	614	4	7	-3	12	9	623	39,3
Starý Mateřov	340	2	4	-2	16	14	354	40,0
Stěblová	183	-	2	-2	5	3	186	38,5
Třebosice	152	4	1	3	7	10	162	37,6
Úhřetická Lhota	217	4	4	-	2	2	219	37,9
Újezd u Sezemíc	112	1	3	-2	-1	-3	109	44,6
Vičí Habřina	309	3	3	-	-1	-1	308	42,2
Voleč	309	3	3	-	-6	-6	303	43,0
Živanice	817	7	7	-	-2	-2	815	41,0
<b>Polička</b>	<b>19 434</b>	<b>184</b>	<b>190</b>	<b>-6</b>	<b>-5</b>	<b>-11</b>	<b>19 423</b>	<b>38,9</b>
v tom obce:								
Borová	917	8	5	3	4	7	924	37,3
Březiny	142	2	2	-	1	1	143	37,8

## DOPLŇUJÍCÍ INFORMACE

**Tab. Q.13. Bilance obyvatel v obcích Pardubického kraje v roce 2004**

6. pokračování

	Stav k 1. 1. 2004	Narození	Zemřelí	Přirozený přírůstek	Přírůstek stěho- váním	Celkový přírůstek	Stav k 31. 12. 2004	Průměrný věk
Bystré	1 681	18	15	3	-5	-2	1 679	37,2
Hartmanice	247	6	2	4	1	5	252	39,0
Jedlová	1 010	8	16	-8	-5	-13	997	39,5
Kamenec u Poličky	514	8	6	2	6	8	522	37,9
Korouhev	748	1	12	-11	25	14	762	40,0
Květná	311	6	2	4	3	7	318	35,3
Nedvězí	219	1	4	-3	-	-3	216	40,7
Oldříš	682	8	4	4	-6	-2	680	37,6
Polička	9 129	83	78	5	-13	-8	9 121	39,3
Pomezí	1 031	10	14	-4	-1	-5	1 026	38,2
Pustá Kamenice	333	1	4	-3	3	-	333	39,2
Pustá Rybná	154	-	-	-	2	2	156	45,1
Sádek	486	6	3	3	-8	-5	481	39,5
Stašov	250	5	2	3	7	10	260	36,8
Svojanov	370	6	6	-	-4	-4	366	44,3
Široký Důl	363	4	2	2	-6	-4	359	36,8
Telecí	407	-	4	-4	-7	-11	396	41,2
Trpín	440	3	9	-6	-2	-8	432	39,2
<b>Přelouč</b>	<b>23 519</b>	<b>208</b>	<b>255</b>	<b>-47</b>	<b>133</b>	<b>86</b>	<b>23 605</b>	<b>40,4</b>
v tom obce:								
Brloh	232	2	1	1	3	4	236	42,1
Břehy	938	7	10	-3	1	-2	936	40,6
Bukovina u Přelouče	73	1	2	-1	-1	-2	71	38,9
Hlavečnick	252	-	5	-5	5	-	252	40,4
Holotín	36	-	1	-1	-	-1	35	52,4
Choltice	912	9	5	4	-4	-	912	39,7
Chrtníky	83	1	1	-	-1	-1	82	42,9
Chvaletice	3 223	22	32	-10	108	98	3 321	38,2
Jankovice	288	3	5	-2	2	-	288	43,0
Jedousov	145	2	3	-1	-2	-3	142	41,3
Jeníkovice	230	2	2	-	-2	-2	228	39,7
Kladruby nad Labem	623	3	10	-7	-1	-8	615	41,9
Kojice	411	4	3	1	4	5	416	41,8
Labské Chrčice	140	1	3	-2	-3	-5	135	36,9
Lipoltice	361	1	1	-	12	12	373	41,1
Litošice	100	1	3	-2	1	-1	99	40,2
Mokošín	171	2	1	1	-6	-5	166	38,9
Morašice	109	-	2	-2	-1	-3	106	47,3
Poběžovice u Přelouče	82	-	-	-	8	8	90	40,6
Přelouč	8 586	87	100	-13	-25	-38	8 548	40,5
Přelovice	192	1	2	-1	-1	-2	190	42,3
Přepychy	68	-	-	-	-2	-2	66	47,3
Řečany nad Labem	1 364	17	12	5	-11	-6	1 358	41,5
Selmice	114	-	4	-4	60	56	170	44,7
Semín	533	2	5	-3	2	-1	532	42,0
Sopřeč	268	2	3	-1	11	10	278	40,3
Sovolusky	122	-	1	-1	9	8	130	37,1
Stojice	238	1	2	-1	-8	-9	229	42,0
Strašov	311	4	4	-	-7	-7	304	37,7
Svinčany	369	7	3	4	5	9	378	38,5
Svojšíce	189	1	4	-3	-4	-7	182	39,7

## DOPLŇUJÍCÍ INFORMACE

**Tab. Q.13. Bilance obyvatel v obcích Pardubického kraje v roce 2004**

7. pokračování

	Stav k 1. 1. 2004	Narození	Zemřelí	Přirozený přírůstek	Přírůstek stěho- váním	Celkový přírůstek	Stav k 31. 12. 2004	Průměrný věk
Tetov	162	-	1	-1	2	1	163	47,5
Trnávka	200	4	-	4	5	9	209	42,6
Turkovice	259	4	1	3	-5	-2	257	42,6
Újezd u Přelouče	183	3	-	3	2	5	188	42,6
Urbanice	73	-	2	-2	3	1	74	42,4
Valy	418	4	5	-1	-10	-11	407	42,3
Vápno	124	-	-	-	4	4	128	39,8
Veselí	314	-	2	-2	-5	-7	307	42,8
Vyšehněvice	225	1	3	-2	-6	-8	217	39,1
Zdechovice	655	9	10	-1	-9	-10	645	38,4
Žáravice	143	-	1	-1	-	-1	142	40,0
<b>Svitavy</b>	<b>31 682</b>	<b>302</b>	<b>343</b>	<b>-41</b>	<b>41</b>	<b>-</b>	<b>31 682</b>	<b>39,1</b>
v tom obce:								
Banín	312	3	1	2	-6	-4	308	38,8
Bělá nad Svitavou	477	7	3	4	-3	1	478	40,9
Bohuňov	184	1	1	-	-9	-9	175	45,2
Brněnec	1 405	15	18	-3	3	-	1 405	41,2
Březová nad Svitavou	1 518	15	13	2	71	73	1 591	36,4
Dětřichov	314	4	8	-4	6	2	316	34,5
Hradec nad Svitavou	1 584	16	18	-2	29	27	1 611	38,6
Chrastavec	252	3	6	-3	3	-	252	42,9
Javorník	343	4	3	1	11	12	355	38,5
Kamenná Horka	291	2	4	-2	1	-1	290	40,5
Karle	378	-	4	-4	-3	-7	371	38,4
Koclířov	670	9	6	3	21	24	694	37,9
Kukle	64	-	2	-2	-1	-3	61	39,2
Lavičné	130	2	2	-	3	3	133	44,5
Mikuleč	226	2	5	-3	-2	-5	221	39,0
Opatov	1 124	8	11	-3	7	4	1 128	38,0
Opatovec	592	7	3	4	10	14	606	38,7
Pohledy	334	4	4	-	6	6	340	38,0
Radiměř	1 117	5	10	-5	2	-3	1 114	38,5
Rohozná	691	6	10	-4	-4	-8	683	43,9
Rozhraní	374	1	5	-4	-15	-19	355	42,0
Rudná	189	-	3	-3	-	-3	186	38,9
Sklené	220	2	2	-	8	8	228	39,6
Svitavy	17 427	173	183	-10	-95	-105	17 322	39,0
Študlov	150	1	4	-3	5	2	152	41,2
Vendolí	878	10	8	2	-8	-6	872	37,9
Vítějeves	387	2	4	-2	2	-	387	43,2
Želivsko	51	-	2	-2	-1	-3	48	44,1
<b>Ústí nad Orlicí</b>	<b>26 741</b>	<b>263</b>	<b>289</b>	<b>-26</b>	<b>25</b>	<b>-1</b>	<b>26 740</b>	<b>39,4</b>
v tom obce:								
Brandýs nad Orlicí	1 435	6	17	-11	-1	-12	1 423	41,2
České Libchavy	499	8	6	2	10	12	511	37,3
Dlouhá Třebová	1 250	9	10	-1	-9	-10	1 240	37,9
Dolní Dobrouč	2 543	22	21	1	-18	-17	2 526	37,8
Hnátnice	818	6	6	-	27	27	845	38,6
Hrádek	102	1	2	-1	-	-1	101	40,4
Jehnědí	292	-	2	-2	11	9	301	40,0

## DOPLŇUJÍCÍ INFORMACE

**Tab. Q.13. Bilance obyvatel v obcích Pardubického kraje v roce 2004**

8. pokračování

	Stav k 1. 1. 2004	Narození	Zemřelí	Přirozený přírůstek	Přírůstek stěho- váním	Celkový přírůstek	Stav k 31. 12. 2004	Průměrný věk
Libchavy	1 586	12	17	-5	17	12	1 598	37,4
Orlické Podhůří	625	3	5	-2	6	4	629	37,6
Řetová	671	2	8	-6	-2	-8	663	40,1
Řetůvka	243	4	4	-	-	-	243	41,3
Sopotnice	930	11	8	3	4	7	937	39,1
Sudislav nad Orlicí	107	2	-	2	-	2	109	38,5
Ústí nad Orlicí	15 031	171	175	-4	-20	-24	15 007	40,0
Velká Skrovnice	287	4	4	-	-2	-2	285	39,8
Voděřady	322	2	4	-2	2	-	322	39,5
<b>Vysoké Mýto</b>	<b>31 969</b>	<b>337</b>	<b>305</b>	<b>32</b>	<b>7</b>	<b>39</b>	<b>32 008</b>	<b>39,3</b>
v tom obce:								
Běstovice	402	10	3	7	4	11	413	36,5
Bošín	86	-	3	-3	-	-3	83	35,7
Bučina	203	1	2	-1	-	-1	202	39,4
České Heřmanice	528	7	4	3	2	5	533	37,9
Dobříkov	457	6	7	-1	-5	-6	451	38,9
Džbánov	316	7	1	6	-8	-2	314	41,9
Hrušová	343	6	2	4	3	7	350	39,0
Choceň	9 008	80	97	-17	-34	-51	8 957	40,5
Javorník	247	2	1	1	2	3	250	39,9
Koldín	318	1	4	-3	-6	-9	309	40,2
Kosořín	127	5	1	4	2	6	133	37,9
Leština	323	3	1	2	-12	-10	313	42,0
Libecina	165	2	3	-1	2	1	166	42,1
Mostek	224	2	2	-	24	24	248	36,2
Nasavrky	133	1	-	1	-3	-2	131	42,0
Nové Hrady	295	1	3	-2	-1	-3	292	39,8
Oucmanice	213	4	2	2	2	4	217	37,1
Přichovice	73	-	-	-	2	2	75	43,2
Podlesí	261	1	2	-1	-9	-10	251	37,9
Pustina	63	-	-	-	-	-	63	45,1
Radhošť	162	5	-	5	1	6	168	46,0
Řepníky	408	3	7	-4	11	7	415	38,3
Seč	126	2	1	1	21	22	148	39,1
Skořenice	420	10	6	4	-10	-6	414	37,8
Slatina	380	4	1	3	5	8	388	36,9
Srubby	541	4	1	3	-	3	544	40,6
Stradouň	167	-	2	-2	8	6	173	40,3
Sudslava	185	2	-	2	-	2	187	36,7
Svatý Jiří	300	3	1	2	-	2	302	39,1
Tisová	497	1	4	-3	18	15	512	40,4
Týništěko	165	1	6	-5	1	-4	161	38,1
Újezd u Chocně	287	1	6	-5	-2	-7	280	39,9
Vinary	118	-	3	-3	-6	-9	109	45,0
Vraclav	757	14	9	5	-6	-1	756	39,5
Vračovice-Orlov	161	1	2	-1	-4	-5	156	40,2
Vysoké Mýto	12 293	134	103	31	-1	30	12 323	38,3
Zádolí	86	-	2	-2	2	-	86	44,2
Zálsí	232	1	2	-1	8	7	239	39,6
Zámorsk	732	8	9	-1	-5	-6	726	38,5
Zářecká Lhota	167	4	2	2	1	3	170	39,8



## DOPLŇUJÍCÍ INFORMACE

**Tab. Q.13. Bilance obyvatel v obcích Pardubického kraje v roce 2004**

dokončení

	Stav k 1. 1. 2004	Narození	Zemřelí	Přirozený přírůstek	Přírůstek stěho- váním	Celkový přírůstek	Stav k 31. 12. 2004	Průměrný věk
<b>Žamberk</b>	<b>28 719</b>	<b>275</b>	<b>266</b>	<b>9</b>	<b>-81</b>	<b>-72</b>	<b>28 647</b>	<b>38,0</b>
v tom obce:								
Bystřec	1 084	11	11	-	-1	-1	1 083	37,2
Česká Rybná	379	2	5	-3	-10	-13	366	40,1
České Petrovice	142	3	2	1	5	6	148	38,4
Dlouhoňovice	794	6	6	-	12	12	806	35,3
Hejnice	204	2	1	1	3	4	208	38,5
Helvíkovice	423	3	5	-2	6	4	427	39,0
Jablonné nad Orlicí	3 147	20	30	-10	-83	-93	3 054	38,4
Jamné nad Orlicí	693	6	9	-3	6	3	696	38,2
Kameničná	344	5	1	4	1	5	349	36,9
Kláštevec nad Orlicí	913	13	8	5	8	13	926	36,4
Kunvald	1 009	7	5	2	-	2	1 011	39,0
Letohrad	6 195	55	50	5	-35	-30	6 165	38,1
Líšnice	770	10	12	-2	-13	-15	755	37,9
Lukavice	1 066	12	5	7	-1	6	1 072	36,5
Mistrovice	577	5	4	1	11	12	589	37,2
Nekoř	856	9	6	3	10	13	869	38,2
Orličky	279	2	1	1	2	3	282	36,9
Pastviny	302	6	4	2	4	6	308	38,3
Písečná	462	10	5	5	-1	4	466	35,6
Sobkovice	240	3	2	1	-10	-9	231	37,9
Studené	152	2	6	-4	-1	-5	147	38,9
Šedivec	219	4	4	-	2	2	221	38,1
Těchonín	636	2	5	-3	-20	-23	613	41,3
Verměřovice	722	10	8	2	8	10	732	36,9
Záchlumí	737	6	9	-3	49	46	783	38,9
Žamberk	6 082	60	58	2	-33	-31	6 051	38,4
Žampach	292	1	4	-3	-	-3	289	37,7

## DOPLŇUJÍCÍ INFORMACE

**Tab. R.1. Pracovní neschopnost pro nemoc a úraz v Pardubickém kraji a jeho okresech - absolutní údaje, počet případů na 100 pojištěnců za rok 2004**

Úhrn organizací (bez rozlišení druhu vlastnictví)

	Počet závodů	Průměrný počet nemocensky pojištěných	Počet nově hlášených případů pracovní neschopnosti pro			
			nemoc	pracovní úrazy	ostatní úrazy	celkem
<b>Pardubický kraj</b>	<b>1 280</b>	<b>203 411</b>	<b>120 126</b>	<b>4 448</b>	<b>6 690</b>	<b>131 264</b>
v tom okresy:						
Chrudim	253	32 876	20 069	817	1 346	22 232
Pardubice	405	76 091	43 017	1 317	2 257	46 591
Svitavy	255	35 668	19 926	817	1 146	21 889
Ústí nad Orlicí	367	58 776	37 114	1 497	1 941	40 552

dokončení

	Počet kalendářních dnů pracovní neschopnosti pro				Počet nově hlášených případů pracovní neschopnosti na 100 pojištěnců pro			
	nemoc	pracovní úrazy	ostatní úrazy	celkem	nemoc	pracovní úrazy	ostatní úrazy	celkem
<b>Pardubický kraj</b>	<b>4 056 934</b>	<b>184 149</b>	<b>299 860</b>	<b>4 540 943</b>	<b>59,06</b>	<b>2,19</b>	<b>3,29</b>	<b>64,53</b>
v tom okresy:								
Chrudim	705 426	30 044	57 774	793 244	61,04	2,49	4,09	67,62
Pardubice	1 358 544	57 853	97 245	1 513 642	56,53	1,73	2,97	61,23
Svitavy	711 966	34 732	51 835	798 533	55,87	2,29	3,21	61,37
Ústí nad Orlicí	1 280 998	61 520	93 006	1 435 524	63,14	2,55	3,30	68,99

**Tab. R.2. Pracovní neschopnost pro nemoc a úraz v Pardubickém kraji a jeho okresech - relativní údaje za rok 2004**

Úhrn organizací (bez rozlišení druhu vlastnictví)

	Průměrné procento pracovní neschopnosti pro				Počet kalendářních dnů pracovní neschopnosti na 1 nově hlášený případ pro	
	nemoc	pracovní úrazy	ostatní úrazy	celkem	nemoc	pracovní úrazy
<b>Pardubický kraj</b>	<b>5,449</b>	<b>0,247</b>	<b>0,403</b>	<b>6,099</b>	<b>33,77</b>	<b>41,40</b>
v tom okresy:						
Chrudim	5,863	0,250	0,480	6,592	35,15	36,77
Pardubice	4,878	0,208	0,349	5,435	31,58	43,93
Svitavy	5,454	0,266	0,397	6,117	35,73	42,51
Ústí nad Orlicí	5,955	0,286	0,432	6,673	34,52	41,10

dokončení

	Počet kalendářních dnů pracovní neschopnosti na 1 nově hlášený případ pro		Průměrný denní stav práce neschopných pro			
	ostatní úrazy	celkem	nemoc	pracovní úrazy	ostatní úrazy	celkem
<b>Pardubický kraj</b>	<b>44,82</b>	<b>34,59</b>	<b>11 085</b>	<b>503</b>	<b>819</b>	<b>12 407</b>
v tom okresy:						
Chrudim	42,92	35,68	1 927	82	158	2 167
Pardubice	43,09	32,49	3 712	158	266	4 136
Svitavy	45,23	36,48	1 945	95	142	2 182
Ústí nad Orlicí	47,92	35,40	3 500	168	254	3 922

## DOPLŇUJÍCÍ INFORMACE

**Tab. R.3. Pracovní neschopnost pro nemoc a úraz - absolutní údaje, počet případů na 100 pojištěnců za rok 2004**

Úhrn organizací (bez rozlišení druhu vlastnictví)

	Počet závodů	Průměrný počet nemocensky pojištěných celkem	Počet nově hlášených případů pracovní neschopnosti pro			
			nemoc	pracovní úrazy	ostatní úrazy	celkem
<b>Česká republika</b>	<b>27 208</b>	<b>4 389 251</b>	<b>2 487 461</b>	<b>81 688</b>	<b>136 513</b>	<b>2 705 662</b>
v tom kraje:						
Hl. m. Praha	4 588	863 895	436 743	9 555	14 884	461 182
Středočeský	2 721	434 613	240 269	8 330	12 891	261 490
Jihočeský	1 779	254 733	151 974	6 636	8 679	167 289
Plzeňský	1 539	230 214	140 698	6 251	8 461	155 410
Karlovarský	791	111 108	67 443	2 151	3 544	73 138
Ústecký	1 839	288 969	159 795	5 639	7 905	173 339
Liberecký	1 114	164 459	103 784	3 537	5 015	112 336
Královéhradecký	1 487	222 950	133 184	5 202	6 894	145 280
<b>Pardubický</b>	<b>1 280</b>	<b>203 411</b>	<b>120 126</b>	<b>4 448</b>	<b>6 690</b>	<b>131 264</b>
Vysočina	1 370	198 512	118 203	5 188	7 398	130 789
Jihomoravský	2 961	488 910	285 587	8 190	13 538	307 315
Olomoucký	1 510	222 843	132 576	4 149	8 457	145 182
Zlínský	1 596	233 801	137 196	4 311	9 964	151 471
Moravskoslezský	2 633	470 833	259 883	8 101	22 193	290 177

dokončení

	Počet kalendářních dnů pracovní neschopnosti pro				Počet nově hlášených případů pracovní neschopnosti na 100 pojištěnců pro			
	nemoc	pracovní úrazy	ostatní úrazy	celkem	nemoc	pracovní úrazy	ostatní úrazy	celkem
<b>Česká republika</b>	<b>84 428 245</b>	<b>3 565 634</b>	<b>6 089 201</b>	<b>94 083 080</b>	<b>56,67</b>	<b>1,86</b>	<b>3,11</b>	<b>61,64</b>
v tom kraje:								
Hl. m. Praha	13 504 397	414 731	642 316	14 561 444	50,56	1,11	1,72	53,38
Středočeský	7 689 522	346 855	560 489	8 596 866	55,28	1,92	2,97	60,17
Jihočeský	4 976 824	264 152	378 116	5 619 092	59,66	2,61	3,41	65,67
Plzeňský	4 448 831	265 678	358 551	5 073 060	61,12	2,72	3,68	67,51
Karlovarský	2 080 866	85 636	145 319	2 311 821	60,70	1,94	3,19	65,83
Ústecký	5 641 212	242 835	338 775	6 222 822	55,30	1,95	2,74	59,99
Liberecký	3 532 513	141 358	232 069	3 905 940	63,11	2,15	3,05	68,31
Královéhradecký	4 385 227	221 862	315 961	4 923 050	59,74	2,33	3,09	65,16
<b>Pardubický</b>	<b>4 056 934</b>	<b>184 149</b>	<b>299 860</b>	<b>4 540 943</b>	<b>59,06</b>	<b>2,19</b>	<b>3,29</b>	<b>64,53</b>
Vysočina	3 886 628	220 100	327 652	4 434 380	59,54	2,61	3,73	65,88
Jihomoravský	10 051 241	370 811	603 204	11 025 256	58,41	1,68	2,77	62,86
Olomoucký	4 644 959	182 790	391 537	5 219 286	59,49	1,86	3,80	65,15
Zlínský	5 233 863	194 164	461 693	5 889 720	58,68	1,84	4,26	64,79
Moravskoslezský	10 295 228	430 513	1 033 659	11 759 400	55,20	1,72	4,71	61,63

## DOPLŇUJÍCÍ INFORMACE

**Tab. R.4. Pracovní neschopnost pro nemoc a úrazy - relativní údaje za rok 2004**

Úhrn organizací (bez rozlišení druhu vlastnictví)

	Průměrné procento pracovní neschopnosti pro				Počet kalendářních dnů pracovní neschopnosti na 1 nově hlášený případ pro	
	nemoc	pracovní úrazy	ostatní úrazy	celkem	nemoc	pracovní úrazy
<b>Česká republika</b>	<b>5,256</b>	<b>0,222</b>	<b>0,379</b>	<b>5,857</b>	<b>33,94</b>	<b>43,65</b>
v tom kraje:						
Hl. m. Praha	4,271	0,131	0,203	4,605	30,92	43,40
Středočeský	4,834	0,218	0,352	5,405	32,00	41,64
Jihočeský	5,338	0,283	0,406	6,027	32,75	39,81
Plzeňský	5,280	0,315	0,426	6,021	31,62	42,50
Karlovarský	5,117	0,211	0,357	5,685	30,85	39,81
Ústecký	5,334	0,230	0,320	5,884	35,30	43,06
Liberecký	5,869	0,235	0,386	6,489	34,04	39,97
Královéhradecký	5,374	0,272	0,387	6,033	32,93	42,65
<b>Pardubický</b>	<b>5,449</b>	<b>0,247</b>	<b>0,403</b>	<b>6,099</b>	<b>33,77</b>	<b>41,40</b>
Vysočina	5,349	0,303	0,451	6,103	32,88	42,42
Jihomoravský	5,617	0,207	0,337	6,161	35,20	45,28
Olomoucký	5,695	0,224	0,480	6,399	35,04	44,06
Zlínský	6,116	0,227	0,540	6,883	38,15	45,04
Moravskoslezský	5,974	0,250	0,600	6,824	39,61	53,14

dokončení

	Počet kalendářních dnů pracovní neschopnosti na 1 nově hlášený případ pro		Průměrný denní stav práce neschopných pro			
	ostatní úrazy	celkem	nemoc	pracovní úrazy	ostatní úrazy	celkem
<b>Česká republika</b>	<b>44,61</b>	<b>34,77</b>	<b>230 678</b>	<b>9 742</b>	<b>16 637</b>	<b>257 058</b>
v tom kraje:						
Hl. m. Praha	43,15	31,57	36 897	1 133	1 755	39 785
Středočeský	43,48	32,88	21 010	948	1 531	23 489
Jihočeský	43,57	33,59	13 598	722	1 033	15 353
Plzeňský	42,38	32,64	12 155	726	980	13 861
Karlovarský	41,00	31,61	5 685	234	397	6 316
Ústecký	42,86	35,90	15 413	663	926	17 002
Liberecký	46,27	34,77	9 652	386	634	10 672
Královéhradecký	45,83	33,89	11 981	606	863	13 451
<b>Pardubický</b>	<b>44,82</b>	<b>34,59</b>	<b>11 085</b>	<b>503</b>	<b>819</b>	<b>12 407</b>
Vysočina	44,29	33,90	10 619	601	895	12 116
Jihomoravský	44,56	35,88	27 462	1 013	1 648	30 124
Olomoucký	46,30	35,95	12 691	499	1 070	14 260
Zlínský	46,34	38,88	14 300	531	1 261	16 092
Moravskoslezský	46,58	40,52	28 129	1 176	2 824	32 130

## DOPLŇUJÍCÍ INFORMACE

**Tab. S.1. Kriminalita podle druhu trestných činů v Pardubickém kraji a jeho okresech za 1. čtvrtletí 2005**

Zdroj: Policie ČR

	celková kriminalita									
	obecná kriminalita celkem									
	násilná kriminalita		mravnostní kriminalita		majetková kriminalita celkem					
					krádeže vloupáním		krádeže prosté		ostatní majetková kriminalita	
počet případů	objasněnost v %	počet případů	objasněnost v %	počet případů	objasněnost v %	počet případů	objasněnost v %	počet případů	objasněnost v %	
<b>Pardubický kraj</b>	<b>187</b>	<b>78,6</b>	<b>18</b>	<b>88,9</b>	<b>512</b>	<b>29,5</b>	<b>859</b>	<b>22,6</b>	<b>110</b>	<b>34,5</b>
v tom okresy:										
Chrudim	30	76,7	-	-	153	34,0	113	23,0	14	42,9
Pardubice	78	76,9	10	80,0	170	16,5	452	20,6	55	18,2
Svitavy	35	82,9	3	100,0	84	45,2	115	31,3	23	56,5
Ústí nad Orlicí	44	79,6	5	100,0	105	31,4	179	21,8	18	50,0

dokončení

	celková kriminalita							
	obecná kriminalita celkem		zbyvajících kriminalita		hospodářská kriminalita		vojenské trestné činy	
	ostatní kriminalita							
	počet případů	objasněnost v %	počet případů	objasněnost v %	počet případů	objasněnost v %	počet případů	objasněnost v %
<b>Pardubický kraj</b>	<b>191</b>	<b>87,4</b>	<b>229</b>	<b>96,5</b>	<b>410</b>	<b>67,1</b>	<b>4</b>	<b>100,0</b>
v tom okresy:								
Chrudim	30	90,0	52	96,2	37	70,3	-	-
Pardubice	57	87,7	91	94,5	214	65,0	4	100,0
Svitavy	53	94,3	34	97,1	86	75,6	-	-
Ústí nad Orlicí	51	78,4	52	100,0	73	61,6	-	-

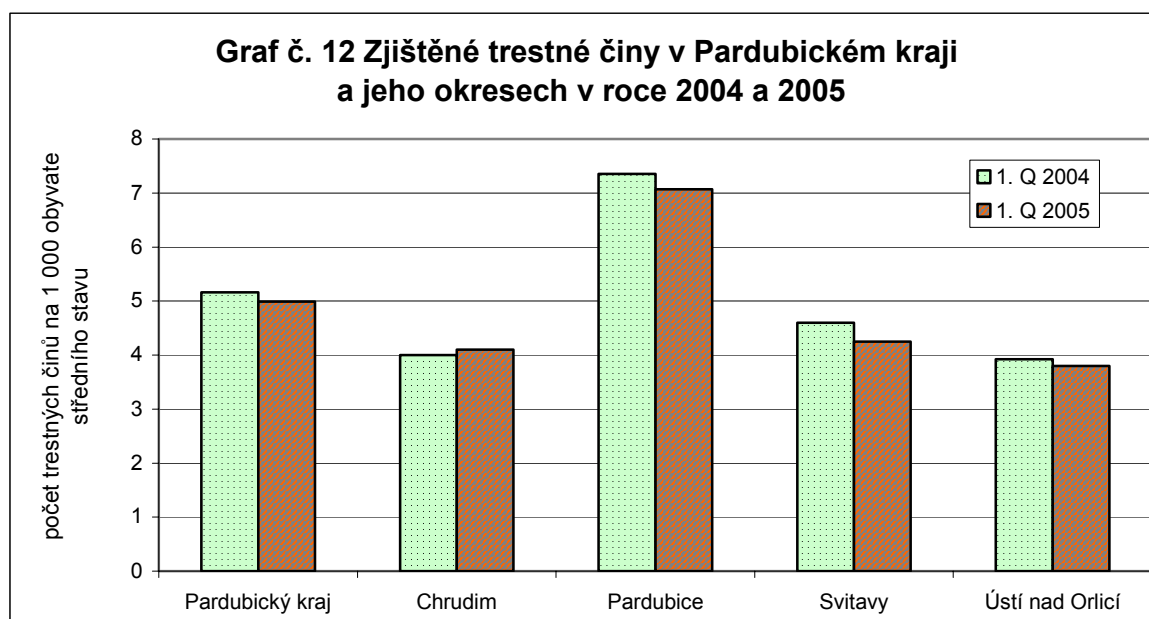

## DOPLŇUJÍCÍ INFORMACE

**Tab. S.2. Dopravní nehody v Pardubickém kraji a jeho okresech za 1. čtvrtletí 2005**

Zdroj: Policie ČR

	Pardubický kraj	v tom okresy			
		Chrudim	Pardubice	Svitavy	Ústí nad Orlicí
<b>Počet nehod celkem</b>	<b>1 966</b>	377	769	305	515
<b>Dopravní nehody podle následků:</b>					
Usmrceno osob	11	2	3	3	3
Těžce zraněno osob	37	3	13	9	12
Lehce zraněno osob	268	53	87	67	61
<b>Dopravní nehody podle hlavních příčin:</b>					
Nepřiměřená rychlost	538	123	169	102	144
Nesprávné předjíždění	48	12	16	12	8
Nedání přednosti v jízdě	210	42	90	22	56
Nesprávný způsob jízdy	1 024	177	414	149	284
<b>Řidič pod vlivem alkoholu</b>	<b>77</b>	28	22	8	19
<b>Dopravní nehody podle místa:</b>					
Obec	1 333	238	553	196	346
Mimo obec	633	139	216	109	169
<b>Dopravní nehody podle druhu silnice:</b>					
Dálnice	-	-	-	-	-
Silnice I. třídy	569	94	243	120	112
Silnice II. třídy	401	78	126	62	135
Silnice III. třídy	320	82	97	48	93

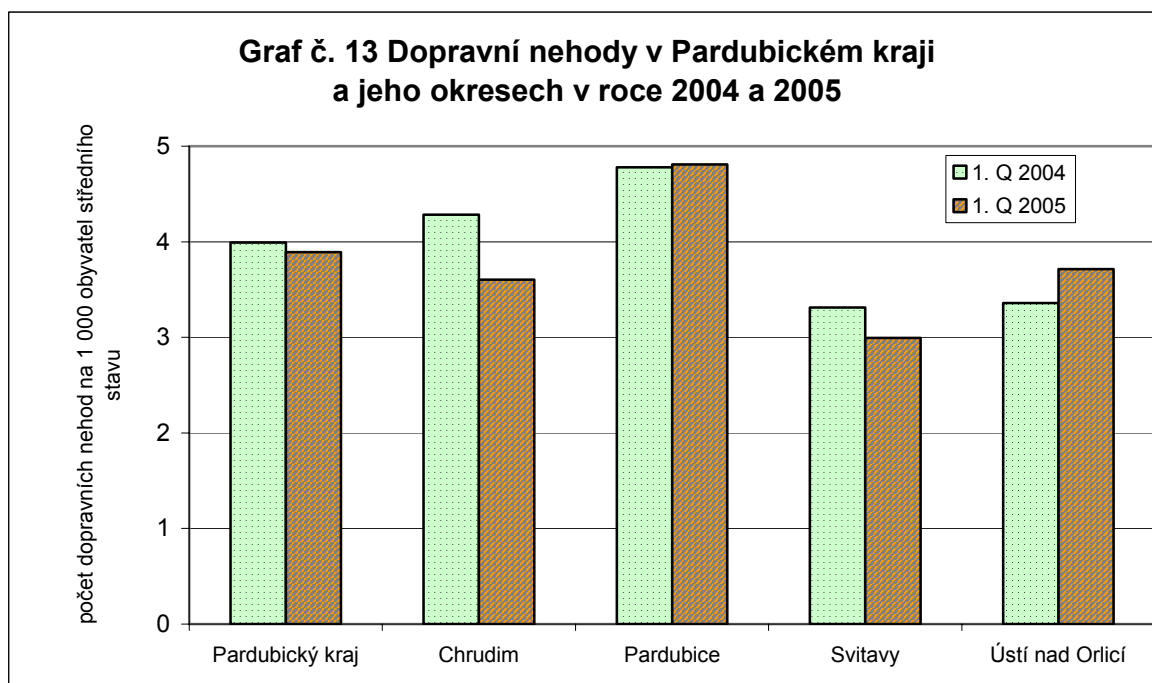

## NABÍDKA PUBLIKACÍ

### ČESKÝ STATISTICKÝ ÚŘAD VYDAL V OBDOBÍ OD LEDNA DO KVĚTNA 2005 PUBLIKACE:

#### **PUBLIKACE S MĚSÍČNÍ PERIODICITOU:**

- 1201-04 Konj. průzkum v podnicích prům. staveb. a ve vybr.odv. služeb (prosinec 2004)
- 1201-05 Konj. průzkum v podnicích prům. staveb. a ve vybr.odv. služeb (leden ... duben 2005)
- 1202-04 Konjunkturální průzkum v průmyslových podnicích (prosinec 2004)
- 1202-05 Konjunkturální průzkum v průmyslových podnicích (leden ... duben 2005)
- 1203-04 Konjunkturální průzkum ve stavebních podnicích (prosinec 2004)
- 1203-05 Konjunkturální průzkum ve stavebních podnicích (leden ... duben 2005)
- 1204-04 Konjunkt. průzkum v podnicích vybraných odvětvích služeb (prosinec 2004)
- 1204-05 Konjunkt. průzkum v podnicích vybraných odvětvích služeb (leden ... duben 2005)
- 1401-04 Aktuality ČSÚ (prosinec 2004)
- 1401-05 Aktuality ČSÚ (leden ... duben 2005)
- 2110-04 Měsíční přehled o porážkách hospodářských zvířat (prosinec 2004)
- 2110-05 Měsíční přehled o porážkách hospodářských zvířat (leden ... duben 2005)
- 6001-04 Zahraniční obchod ČR (prosinec 2004)
- 6001-05 Zahraniční obchod ČR (leden ... březen 2005)
- 7003-04 Indexy cen výrobců – základní informace (prosinec 2004)
- 7003-05 Indexy cen výrobců – základní informace (leden ... duben 2005)
- 7004-04 Indexy cen průmyslových výrobců (prosinec 2004)
- 7004-05 Indexy cen průmyslových výrobců (leden ... duben 2005)
- 7005-04 Indexy cen zemědělských výrobců (prosinec 2004)
- 7005-05 Indexy cen zemědělských výrobců (leden ... duben 2005)
- 7006-04 Indexy cen zem.výrobců, prům. výrobců a spotř. cen potr. zboží (prosinec 2004)
- 7006-05 Indexy cen zem.výrobců, prům. výrobců a spotř. cen potr. zboží (leden ... duben 2005)
- 7007-04 Indexy cen v lesnictví (surové dříví) (prosinec 2004)
- 7007-05 Indexy cen v lesnictví (surové dříví) (leden ... duben 2005)
- 7008-04 Indexy cen tržních služeb v produkční sféře (prosinec 2004)
- 7008-05 Indexy cen tržních služeb v produkční sféře (leden ... duben 2005)
- 7101-04 Indexy spotřebitelských cen (život. nákladů) – základní informace (prosinec 2004)
- 7101-05 Indexy spotřebitelských cen (život. nákladů) – základní informace (leden ... duben 2005)
- 7103-04 Indexy spotřebitelských cen (život. nákladů) – podrobné členění (leden 2004)
- 7103-05 Indexy spotřebitelských cen (život. nákladů) – podrobné členění (leden ... duben 2005)
- 7201-04 Indexy cen dovozu a vývozu v ČR (prosinec 2004)
- 7201-05 Indexy cen dovozu a vývozu v ČR (leden ... březen 2005)
- 7202-04 Index světových cen prům. surovin a potravin ČSÚ (prosinec 2004)
- 7202-05 Index světových cen prům. surovin a potravin ČSÚ (leden ... duben 2005)
- 8001-04 Průmysl ČR ( prosinec 2004)
- 8001-05 Průmysl ČR ( leden ... únor 2005)
- 8105-04 Ropa a ropné produkty (prosinec 2004)
- 8105-05 Ropa a ropné produkty (leden ... březen 2005)
- 8201-04 Stavebnictví ČR (prosinec 2004)
- 8201-05 Stavebnictví ČR (leden ... březen 2005)
- 8202-04 Přehled vydaných stavebních povolení (prosinec 2004)
- 8202-05 Přehled vydaných stavebních povolení (leden ... březen 2005)
- 9201-04 Zahraniční cestovní ruch (prosinec 2003)
- 9201-05 Hraniční statistika (leden ... duben 2005)

#### **PUBLIKACE SE ČTVRTLETNÍ PERIODICITOU:**

- 1109-04 Vývoj české ekonomiky (4/2004)
- 1403-04 Ukazatele sociálního a hospodářského vývoje ČR (4/2004)
- 1405-04 Bulletin ČSÚ (4/2004)
- 1802-04 Statistika – Časopis českých statistiků (6/2004)
- 1802-05 Statistika – Časopis českých statistiků (1 ... 2/2005)
- 1803-04 Demografie – Revue pro výzkum populačního vývoje (4/2004)
- 1803-05 Demografie – Revue pro výzkum populačního vývoje (1/2005)
- 2108-04 Prodej rostlinných výrobků (4/2004)

## NABÍDKA PUBLIKACÍ

2108-05 Prodej rostlinných výrobků (1/2005)  
2117-04 Výsledky chovu drůbeže (4/2004)  
2117-05 Výsledky chovu drůbeže (1/2005)  
3005-04 Příjmy, výdaje a spotřeba domácností v souboru statistiky rodinných účtů (4/2004)  
3101-04 Zaměstnanost a nezaměstnanost v ČR podle výsledků VŠPS (4/2004)  
3106-04 Evidenční počet zaměstnanců a jejich mzdy v ČR (4/2004)  
4001-04 Stav a pohyb obyvatelstva v ČR (4/2004)  
5001-04 Čtvrtletní národní účty ČR (4/2004)  
5106-04 Základní ukazatele nefinančních podniků a domácností (4/2004)  
6003-04 Zahraniční obchod podle SKP (4/2004)  
7001-04 Indexy cen stavebních prací a stavebních objektů (4/2004)  
7001-05 Indexy cen stavebních prací a stavebních objektů (1/2005)  
7002-04 Indexy cen dodávek výrobků a služeb do zemědělství (4/2004)  
7002-05 Indexy cen dodávek výrobků a služeb do zemědělství (1/2005)  
8203-04 Statistika stavebních zakázek (4/2004)  
8203-05 Statistika stavebních zakázek (1/2005)  
8205-04 Bytová výstavba v ČR (4/2004)  
9003-04 Tržní služby (4/2004)  
9101-04 Obchod, pohostinství a ubytování v ČR (4/2004)  
9203-04 Domácí a výjezdový cestovní ruch (4/2004)  
9206-04 Návštěvnost v hromad. ubytovacích zařízeních cest. ruchu – základní výsledky (4/2004)  
9207-04 Návštěvnost v ubytovacích zařízeních cestovního ruchu – podrobné výsledky (4/2004)  
9301-04 Doprava a spoje ČR (4/2004)  
9401-04 Ekonomické výsledky peněžních institucí (bankovních i nebankovních) (4/2004)  
9402-04 Ekonomické výsledky pojišťoven a penzijních fondů (4/2004)  
9501-04 Ekonomické výsledky zdravotních pojišťoven (4/2004)

### ***Publikace s pololetní periodicitou:***

1116-05 Zahraniční obchod ČR za rok 2004  
2122-04 Výsledky chovu skotu (2. pol. 2004)  
2123-04 Výsledky chovu prasat (k 1. 12. 2004)  
3202-04 Vybrané údaje o sociálním zabezpečení (2. pol. 2004)  
3305-04 Pracovní neschopnost pro nemoc a úraz (2. pol. 2004)

### ***Publikace s roční periodicitou a nepravidelně vydávané publikace:***

0003-05 Klasifikace zemí CZ–GEONOM  
0007-05 Číselník obcí ČR 2005  
0010-04 Číselník měn a fondů – ČMF  
1101-05 Analýza makroekonomického vývoje za rok 2004  
1109-04 Vývoj české ekonomiky 2004  
1110-04 Život žen a mužů z pohledu SLDB 2001  
1118-04 Život cizinců v ČR  
1127-05 Vývoj pracovní neschopnosti pro nemoc a úraz v letech 1990 – 2003  
1128-05 Vývoj středních odborných učilišť v letech 1993 až 2003  
1304-04 Kraje ČR 2003  
1409-04 ČR v číslech 2004  
1517-04 Specifika hospodářského cyklu ve vybraných tranzitivních ekonomikách  
1518-04 Domovní a byt. fond, hospodaření s byty a peněžní vydání obyv. na bydlení v ČR (1993 až 2003)  
1531-05 Organizace práce a uspořádání pracovní doby podle výsledků ad hoc modulu 2004 VŠPS  
2003-05 Vodovody, kanalizace a vodní toky v roce 2004  
2101-05 Hrubá zemědělská produkce za rok 2004  
2102-05 Definitivní údaje o sklizni zemědělských plodin za rok 2004  
2103-05 Soupis hospodářských zvířat k 1. 4. 2005  
2115-05 Souhrnný zemědělský účet – předběžné výsledky za rok 2004  
3011-05 Retrospektivní údaje statistiky rodinných účtů za období 1989 – 2003  
3103-05 Trh práce v ČR, 1993 – 2004  
3113-04 Vývoj úplných nákladů práce 1994 – 2003  
3115-05 Zaměstnanost a nezaměstnanost v ČR podle výsledků VŠPS – roční průměry 2004



## NABÍDKA PUBLIKACÍ

- 3201-04 Síť vybraných zařízení sociální péče v ČR
- 4002-05 Úmrtnostní tabulky – ČR a kraje v roce 2004
- 4003-05 Věkové složení obyvatelstva ČR v roce 2004
- 4032-05 Demografická příručka 2004
- 4116-03 Statistický lexikon obcí ČR 2005 (Sčítání lidu, domů a bytů 2001)
- 4131-05 Vybrané charakteristiky bydlení obyvatel (rok 2001)
- 4202-05 Volby do zastupitelstev krajů 2004
- 4203-05 Volby do Senátu Parlamentu ČR 2004
- 4218-05 Doplnovací volby do Senátu Parlamentu ČR v období 1996 – 2004
- 5012-05 Výsledky Evropského srovnávacího programu (1999- 2003)
- 5104-04 Ekonomické výsledky nefinančních podniků a domácností 2002
- 5105-04 Ekonomické výsledky nefinančních podniků a domácností za rok 2002
- 5203-04 Finanční leasing v letech 2000 – 2003
- 5204-04 Bilance nefinančních aktiv 1995 – 2002
- 5206-04 Výdaje na ochranu životního prostředí v ČR 2003
- 8106-05 Energetická bilance 2001 až 2003
- 8109-05 Spotřeba energie v domácnostech ČR v roce 2003
- 9403-05 Ekonomické výsledky peněžních institucí (bankovních i nebankovních) za rok 2003
- 9404-05 Ekonomické výsledky pojišťoven a penzijních fondů za rok 2003
- 9502-04 Ekonomické výsledky zdravotních pojišťoven za rok 2003
- 9504-05 Ekonomické výsledky neziskových organizací za rok 2003
- 9605-04 Technické inovace v ČR za rok 2002 – 2003
- 9607-04 Licence v ČR za rok 2003
- 9608-04 Výsledky šetření o využívání informačních a komunikačních technologií ve veřejné správě – 2003

*Publikace je možné objednat na adrese*

### **Český statistický úřad**

#### **Odbor informačních služeb**

*Na padesátém 81*

*100 82 Praha 10*

*fax: 274 054 070*

*e-mail: [objednavky@gw.czso.cz](mailto:objednavky@gw.czso.cz)*

*nebo přímo zakoupit v prodejně, umístěné v budově ČSÚ, Na padesátém 81, Praha 10  
(u stanice metra „A“ - Skalka)*

#### Úřední hodiny:

*pondělí a středa            8 – 17*

*úterý a čtvrtek            9 – 12    13 – 15*

*pátek                        9 – 12*

## KONTAKTNÍ MÍSTA

# INFORMAČNÍ SLUŽBY ČESKÉHO STATISTICKÉHO ÚŘADU

### ČESKÝ STATISTICKÝ ÚŘAD

Na padesátém 81, 100 82 Praha 10

ústředna: 274 051 111

### INFORMAČNÍ SLUŽBY POSKYTOVANÉ VEŘEJNOSTI:

#### Prodejna publikací ČSÚ

tel.: 274 052 732, fax: 274 054 070, e-mail: prodejna@gw.czso.cz

#### Odpovědi na telefonické, e-mailové i písemné dotazy a zpracování informací podle individuálních požadavků

tel.: 274 052 304, 274 052 765, fax: 274 054 070, e-mail: infoservis@gw.czso.cz

Informace je možné najít i na internetové stránce **www.czso.cz** nebo na automatické telefonní infolince **274 052 900**.

#### Prodej klasifikací a číselníků

tel.: 274 052 799, e-mail: ciselniky@gw.czso.cz

#### Předplatné a distribuce statistických publikací

tel.: 274 052 555, e-mail: objednavky@gw.czso.cz

#### Distribuce elektronických publikací pomocí SCP schránek

tel.: 274 052 328, e-mail: scp\_publicace@gw.czso.cz

#### Výběry z Registru ekonomických subjektů, výpisy IČO

tel.: 274 052 733, e-mail: resinfo@gw.czso.cz, ico@gw.czso.cz

#### Poskytování údajů z regionálních databází (KROK, MOS)

tel.: 274 052 328, e-mail: regional\_databaze@gw.czso.cz

#### Poskytování údajů z ostatních databází

(sčítání lidu, registr sčítacích obvodů, volební výsledky a demografie)

tel.: 274 052 990, 274 054 074, e-mail: special\_databaze@gw.czso.cz

#### Dotazy k internetovým stránkám **www.czso.cz**

tel.: 274 053 184, e-mail: webredakce@gw.czso.cz

#### Kontakt s médii, dotazy k Rychlým a Tiskovým informacím

tel.: 274 053 100, fax: 274 054 045, e-mail: bondyova@gw.czso.cz

### ÚSTŘEDNÍ STATISTICKÁ KNIHOVNA

tel.: 274 052 354 (vedoucí knihovny), 274 052 361 (výpůjční služba)

e-mail: knihovna@gw.czso.cz

## KONTAKTNÍ MÍSTA

### INFORMAČNÍ SLUŽEBY KRAJSKÝCH REPREZENTACÍ ČSÚ

**Krajská reprezentace hl. m. Praha**, Na padesátém 81, 100 82 Praha 10

PhDr. Eva Vojtová

tel.: 274 052 815, e-mail: [infoservispraha@gw.czso.cz](mailto:infoservispraha@gw.czso.cz)

<http://www.praha.czso.cz>

**Krajská reprezentace pro Středočeský kraj**, Na padesátém 81, 100 82 Praha 10

Ing. Renata Vodičková, Ing. Marie Kvízová

tel.: 274 054 175, fax: 274 054 177, e-mail: [infoservisstc@gw.czso.cz](mailto:infoservisstc@gw.czso.cz)

<http://www.stredocesky.czso.cz>

**Krajská reprezentace České Budějovice**, Žižkova 1, 370 77 České Budějovice

Ing. Jan Honner, Ing. Petra Koubková

tel.: 386 718 440, 386 718 682, fax: 386 718 450, e-mail: [infoserviscb@gw.czso.cz](mailto:infoserviscb@gw.czso.cz)

<http://www.cbudejovice.czso.cz>

**Krajská reprezentace Plzeň**, Slovanská alej 36, 326 64 Plzeň

Bc. Jana Steinhauserová

tel.: 377 612 108, fax: 377 612 219, e-mail: [infoservisplzen@gw.czso.cz](mailto:infoservisplzen@gw.czso.cz)

<http://www.plzen.czso.cz>

**Krajská reprezentace Karlovy Vary**, Sportovní 28, 360 09 Karlovy Vary – Drahovice

Jana Špačková

tel.: 353 223 719, fax: 353 222 677, e-mail: [infoserviskv@gw.czso.cz](mailto:infoserviskv@gw.czso.cz)

<http://www.kvary.czso.cz>

**Krajská reprezentace Ústí nad Labem**, Špálova 2684, 400 11 Ústí nad Labem

Ing. Miloslava Veselá, Ing. Jana Kopecká, Alena Svobodová

tel.: 472 706 121, 472 706 173, 472 706 172, fax: 472 770 855, e-mail: [infoservisul@gw.czso.cz](mailto:infoservisul@gw.czso.cz)

<http://www.ustinadlabem.czso.cz>

**Krajská reprezentace Liberec**, Nám. Dr. Edvarda Beneše 26, 460 01 Liberec 1

Ing. Petr Ponikelský, Mgr. Karla Švehlová, Gabriela Krejbichová

tel.: 485 244 235, 485 110 223, fax: 485 110 308, e-mail: [infoservislbc@gw.czso.cz](mailto:infoservislbc@gw.czso.cz)

<http://www.liberec.czso.cz>

**Krajská reprezentace Hradec Králové**, Myslivečkova 914, 500 03 Hradec Králové 3

Ing. Jaroslava Speratová, Ing. Pavel Jelínek

tel.: 495 762 322, 495 762 352, fax: 495 546 965, e-mail: [infoservishk@gw.czso.cz](mailto:infoservishk@gw.czso.cz)

<http://www.hradeckralove.czso.cz>

**Krajská reprezentace Pardubice**, B. Němcové 2625, 530 02 Pardubice (budova Agrostavu)  
(prozatímní adresa z důvodu rekonstrukce budovy)

Ing. Hedvika Fialová, Dana Bílková, Věra Čermáková

tel.: 466 736 134, 466 304 003, e-mail: [infoservispa@gw.czso.cz](mailto:infoservispa@gw.czso.cz)

<http://www.pardubice.czso.cz>

## KONTAKTNÍ MÍSTA

**Krajská reprezentace Jihlava**, Ke Skalce 30, 586 01 Jihlava

Ing. Jan Ryšavý, Bc. Andrea Vašků

tel.: 567 109 071, 567 109 061, fax: 567 310 006, e-mail: [infoservisvys@gw.czso.cz](mailto:infoservisvys@gw.czso.cz)

<http://www.jihlava.czso.cz>

**Krajská reprezentace Brno**, Jezuitská 2, 601 59 Brno

Ing. Milada Jonášová, Iveta Konečná

tel.: 542 528 115, 542 528 200, fax: 542 528 325, e-mail: [infoservisbrno@gw.czso.cz](mailto:infoservisbrno@gw.czso.cz)

<http://www.brno.czso.cz>

**Krajská reprezentace Olomouc**, Wellnerova 5, 779 11 Olomouc

Mgr. Kateřina Káňová

tel.: 585 731 514, fax: 585 411 320, e-mail: [infoservisolom@gw.czso.cz](mailto:infoservisolom@gw.czso.cz)

<http://www.olomouc.czso.cz>

**Krajská reprezentace Zlín**, tř. Tomáše Bati 1565, 761 76 Zlín

Holásková Simona, Tolarová Leona

tel.: 577 219 255, 577 210 164, fax: 577 435 629, e-mail: [infoservis-zl@gw.czso.cz](mailto:infoservis-zl@gw.czso.cz)

<http://www.zlin.czso.cz>

**Krajská reprezentace Ostrava**, Repinova 17, 702 03 Ostrava

Ing. Šárka Varyšová, Ing. Daniela Hnidová

tel.: 595 131 280, 595 131 230, fax: 595 131 231, e-mail: [infoservis\\_ov@gw.czso.cz](mailto:infoservis_ov@gw.czso.cz)

<http://www.ostrava.czso.cz>

# STATISTICKÝ LEXIKON OBCÍ ČESKÉ REPUBLIKY 2005

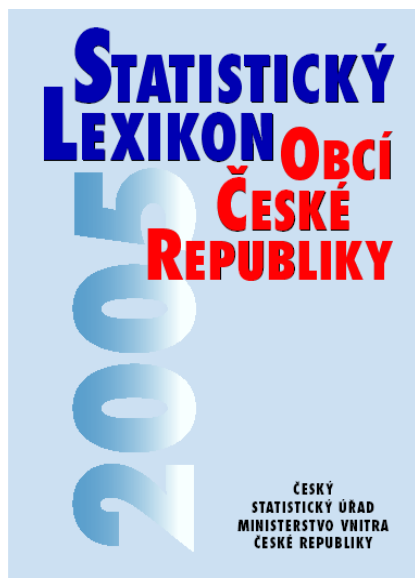

## Obsah publikace

- Předmluva
- I. Metodické poznámky
  - II. Retrospektivní přehled o počtu obyvatel v letech 1869 – 2001 podle krajů, okresů a měst s více než 10 tisíci obyvateli
  - III. Seznam měst České republiky k 1. 1. 2005
  - IV. Seznam obcí s příslušností k obci s rozšířenou působností, k pověřenému obecnímu úřadu, matričnímu úřadu a stavebnímu úřadu se sídlem v jiném okrese k 1. 1. 2005
  - V. Přehled změn v územním členění a v názvech obcí a jejich částí, ke kterým došlo v období od 1. 1. 1993 do 1. 1. 2005
  - VI. Seznam vybraných částí obce a jejich kódů
  - VII. Seznam obcí s rozšířenou působností k 1. 1. 2005
  - VIII. Počet obcí, částí obcí, základních sídelních jednotek a úhrnné hodnoty podle krajů a okresů
  - IX. Seznam obcí, částí obcí a základních sídelních jednotek podle krajů a okresů
  - X. Abecední seznam obcí, částí obcí a základních sídelních jednotek

## Ukázka kapitoly IX.

Pardubický kraj											Okres Svitavy		
Přehledné číslo obce	Obec, část obce, základní sídelní jednotka	Kód obce, části obce, ZSJ	Obec s rozšířenou působností	Pověřený obecní úřad	Matriční úřad	Stavební úřad	Příslušný zeměpisný územní útvar	Vyměření obce v ha	Domy				
									celkem	bytové obyvatelství	neobyvatelné - zemědělské a venkovské		
a	b	c	d	e	f	g	h	i	1	2	3		
<b>Okres Svitavy</b>													
1.	Banín	57256 0	Svitavy	95	11	15	568 02	1294	26579	21638	3018		
	Banín	00085 0 0							108	87	14		
2.	Bělá nad Svitavou	57258 6	Svitavy	95	11	15	569 05	1156	188	143	41		
	Bělá nad Svitavou	00168 6 0							161	119	38		
	Nová Amerika	00169 4 0							27	24	3		
3.	Bělá u Jevíčka	50539 1	Moravská Třebová	42	42	42	569 05	971	177	125	41		
	Bělá u Jevíčka	00179 1							142	100	33		
	Bělá u Jevíčka	00178 1 0							112	85	22		
	Málovice	00180 5 0							30	15	11		
	Smolná	00181 3							35	25	8		

➤ Po více než deseti letech vychází pod názvem „Statistický lexikon obcí ČR 2005“ nový soupis obcí České republiky. Jedná se o představení **6 248 obcí** České republiky, včetně základních dat za jejich **11 468 částí**, které jsou administrativními jednotkami těchto obcí.

➤ V lexikonu je k dispozici především oficiální seznam obcí, jejich částí i základních sídelních jednotek. Statistická data publikovaná u jednotlivých obcí o domech, bytech a osobách jsou údaji ze sčítání lidu, domů a bytů k 1. březnu 2001 a jsou přepočtena na územní strukturu k 1. 1. 2005.

➤ Statistický lexikon obcí je společnou publikací Českého statistického úřadu a Ministerstva vnitra České republiky.

Pardubický kraj											Okres Svitavy							
Přehledné číslo obce	Byty			Obyvatelstvo							Ekonomicky aktivní					Výděleční lidé, studující a učni	Hospodářská domácnosti	
	celkem	trvale obydlené	z toho v rodinných domech	celkem	ženy	ve věku 0 - 14 let	ve věku 15 - 64 let	nezaměstnaní v obci	celkem	výděleční na prac.	v zemědělství, lesnictví, rybníctví	v průmyslu a stavebnictví	ve službách					
a	4	5	6	7	8	9	10	11	12	13	14	15	16	17	18			
1.	42221	35846	22827	102667	52052	17825	13508	53201	51025	20683	4764	22728	20781	8951	39462			
	137	109	91	304	154	60	43	142	145	92	19	73	39	62	118			
	137	109	91	304	154	60	43	142	145	92	19	73	39	62	118			
2.	235	185	163	477	235	75	70	218	221	164	12	133	62	52	196			
	201	154	136	393	194	58	57	183	186	135	10	108	56	37	163			
	34	31	27	84	41	16	13	35	35	29	2	25	6	15	33			
3.	197	140	140	380	194	46	73	198	173	136	8	100	54	53	147			
	159	114	114	310	158	37	60	165	140	110	6	82	44	40	121			
	126	97	97	269	135	33	56	141	115	92	5	68	37	35	103			
	33	17	17	41	23	4	4	24	25	18	1	14	7	5	18			
	38	26	26	70	36	9	13	33	33	26	2	18	10	13	26			

**Kontakt pro objednávky:**

**Knižní velkoobchod PEMIC, a. s.**  
Vratimovská 703/101  
719 00 Ostrava – Kunčice  
tel.: 595 683 221  
e-mail: telemarketink@pemic.cz

**Cena jednoho výtisku je 999,- Kč.**

**Množstevní slevy na odběr:**

nad 2 kusy  
nad 5 kusů

10 % – dodání poštou na dobírku;  
15 % – dodání poštou na dobírku;

nad 10 kusů  
nad 20 kusů  
nad 30 kusů

20 % – s dodáním na místo; fakturace se splatností 14 dní;  
25 % – s dodáním na místo; fakturace se splatností 14 dní;  
30 % – s dodáním na místo; fakturace se splatností 14 dní.